ESTABLISHED 1872, NO. 19307 · THE SHUN PAO SHANGHAI, TUESDAY NOVEMBER 30, 1926.

申報

中華民國十五年
西曆一千九百二十六年
十一月三十號星期二
舊曆丙寅年十月二十六日
外埠四大張本埠另加增刊一張半
今天本報售大洋四分
第一萬九千三百零七號
本館設上海漢口路二號自同治十一年即西曆一八七二年創始
中華郵政特准掛號立券按照總包特別優待寄送之報紙
本館電話 ▲營業部（廣告及發行）中央九五號 （主任室）中七零零一 ▲庶務處 中一五二七 ▲編輯部 中四六一二 ▲總主筆室 中二五七六 ▲總理室 中一五七六
本館定報價目 中國境內每月洋一元二角每三個月洋三元四角每六個月洋六元六角全年洋十二元八角日本朝鮮同（新疆蒙古每月洋二元二角每三個月洋六元二角半年洋十二元八角全年洋二十四元）歐美各國每月洋三元二角每六個月洋十六元二角全年洋三十二元四角報費先惠郵票不收
本報廣告刊例 特等 登於新聞欄內每行廿七字五行起碼每日每行四角半 頭等 登於封面及時評前以二行起碼每日每行一元四角 一等長行 登於後幅每行九角 二等短行 登於緊要地位以六十字起碼每日以三十五字以下加一倍二等短行以加登於普通地位以六十字起碼每日以三十五字以下 三等短行 登於普通地位（限登營業廣告）每日每字一分

證道學會啓事

本會研究宇宙之秘律人生之奥義向以會員國籍不同故特設會於大南門內西黃家弄三號除每星期三六下午七時公開演講外發行月刊每期定價一角六分全年一元六角郵費在內郵票代現十足通用茲將第一號要目摘錄於下「神秘學」「生命與物體」「鬼的生活」「中國哲學思想和證道學」其他名著如「輪迴」等不克備載特此附告

印度證道學總會上海分會黎明社啓 甲A5236

上海美專學生會啟事

本會幹事馬蘭階（號神山系安徽籍）忽於廿七日上午八時失踪凡知馬君下落者請示知為盼 甲A5312

感謝寗波路四川路轉角姚爾昌醫學博士電療白濁

博士留美回國歷任中外各大醫院花柳科醫師學理精深經驗宏富對於各種白濁尤能應用最新最靈方法治愈者不可勝數近又發明時效電療術可將致濁之微生蟲完全以電殺死效驗較前更妥鄙人經年老濁百治罔效竟能藉此電術無痛迅速醫好並由工部局試驗室證明斷根感後特爲頌揚 劉鳳池啟 乙A2857

律師張一鵬受任楓涇姚文溶（號西清）法律顧問通告

本律師現受任楓涇姚文溶君常年法律顧問嗣後如有妨害姚君名譽身體財產等情本律師均依法保障之責特此通告 甲A7543

上海總商會商品陳列所第四屆國貨展覽會並附設臨時商場開幕廣告

本所展覽會暨附設國貨商場定於陽歷十二月一日起開幕至三十日止是日上午十時舉行開幕禮屆時務希各界紳商士女惠臨觀禮並請參觀優良國貨隨意選購毋任企盼

上海總工會公開啟事

自贛戰結束以來，上海各界民衆，鑒於歷來所受戰禍之痛苦，及軍閥政治之酷虐，羣起作自治運動，拒絕魯軍南下，各馬路商界總聯合會所提之三項辦法，已爲全滬市民一致之主張，本會率領全滬工友，追隨各界之後，參加自治運動，拒絕魯軍南下，惟力是視，今者自治之運動益熱，魯軍南下愈形迫切，本會應時勢之需要，且受全上海工友之熱烈要求，僉謂有公開辦法之必要，業已租定閘北東橫浜路景雲里十四號爲臨時辦公處，以便與各方接洽，促自治之早日實現，防魯軍之不侵三省，除報告當局，請勿干涉外，並行通告所屬各工會於五日內一律公開會所，從事辦公，此佈

國產煤球出售

本公司機器製造煤球開煤業界從來未有之創舉不特無烟無臭且火力既猛又能耐久與最高之白煤同其功用凡各種煤爐煤灶之處不適用零售價值格外便利同行批售歡迎之至

每擔定價洋一元二角五分

已設試用交易一律現款按期送貨不零收脚力於用戶最稱便利本公司並備有煤樣任人參觀

售煤處 華煤球公司 四川路中三號電話中央四四四 新聞路152及153號電話中央七五一二及二九一零號

批發處 湧記 劉鴻記 愛倫路二零五號電話北二零八零號

北市 義泰興 新聞路一百號電話中央一五六一號

謹啓 升和 電話中央二四九一

南市 泉泰煤號 陸家浜三角街西南碼頭老馬路橋北首電話南市一二四號

福泰煤號 王家碼頭三外灘電話南市三七號 乙A2874

分銷處

警告

諸醫束手 我專能醫門 仙術移病 萬病立除

本道人懸壺海上將屆十載對於求診者無不立見奇效承各界登報頌揚已屢見不鮮諒閱者常有所聞也●本道人善用根本療治無論新久各症咳血肺癆噎膈臌脹七十二種瘋症●小兒急症痰迷癲癇●外症久不收口●以及目疾等症醫藥無效者本道人善用符術奇方先天移替之法能移雞犬羊畜之身●立能起死回生●門診一元●出診五元四（移替外加）時間上午九時至四時止過時出診●屬大馬路先施公司後德仁里內 神醫 心心道人啓

岑志湘兒鑒

知汝十八負氣離號予竟四處訪尋未見茲特登報見報速歸以慰人望汝情形現予深悉汝所不願均可商行切勿延遲至要 父白 甲A5413

恒春（昌記）錢莊經理鑒

貴莊既經清理何故不見我面望速出來接洽倘再避不見面莫怪我以法對待幸勿自悞 十五年十一月廿九號 乙A7592

崑山井亭港馬文蔚堂啓事

家主人馬文卿老太爺不幸於本月十六日逝世所有生前與人擔保各件概作無效又遺失朱家角宏泰號馬文記存摺一扣計洋一千元遍覓無着業已通知該號作廢另補新摺以後如有同樣事情發生概不承認特鄭重聲明 馬文蔚堂 甲A5340

艾羅補腦汁

艾羅補腦汁

此汁專治腦病，凡係用腦之人，不可不服，神經衰弱，健忘失眠，服之立見功效，

上海三馬路中法藥房發行 （大瓶二元 小瓶一元二角半）

各大藥房均有出售

世界馳名滑稽大王卓別麟 淘金記加演一天

本院自開映世界馳名滑稽大王卓別麟唯一傑作「淘金記」以來觀客擁擠異常日售滿座致後至而不能一觀者至夥良深歎仄原定於星期三起停演茲徇各界要求加映（星期三）一天星期四起准演世界「情絲自縛」一片欲觀自來最大偉片之滑稽片者幸速連袂惠臨價目照舊

北京大戲院啓 庚E2715

大同大學追悼楊遠可先生佈告

常熟楊遠可先生名宏學業本校後留學美國格林納爾及哥倫比亞大學回國即任本大學英文學教授今夏卒於粵本校定於新曆十二月五日上午十時在禮堂開追悼會除分函通知外特再佈告 戊A3777

上海國民大學丙寅畢業同學均鑒

啓者本社刻正編輯年刊凡已畢業同學希將最近四寸便衣照片暨狀況通訊處於年內寄下以便編入年刊付印爲荷 上海國民大學丁卯年刊社啓 戊A3756

國立中山大學委員會啓事

本校奉令改組停課復試其新來報考及轉學各生概俟明年新規始業正式開堂時再行考試收受誠恐遠道學生熱心投考若不明此中情形冒昧來粵致感困難特此布告週知 甲A5195

遺失匯票聲明

敬啓者今有南宿州和記洋行向申本行兌第六號見票遲三天期大洋一千元刻因中途被竊除向前途掛失作廢止付外以後發現永遠作廢無效特此聲明 上海西復源啓 甲A5337

推股聲明

氏所承受先夫寶康公遺下與人合股開設上海福建路公興衣莊添設公泰分莊先夫名下得一股計銀一千二百兩官利按年收清刻因公議無意營業自願將該莊股份及歷年盈餘共併洋三千元出推與公興公記與該莊脫離關係一切盈虧與氏等無涉特此登報聲明 董丁氏率子等同啟 民國十五年陰歷十月廿六日 甲A5324

受股聲明

茲爲本莊股東董寶康君於今年故世其夫人及子等均無意營業自願出股茲官利已按年收去今將股本銀一千二百兩及歷年盈餘共計并現洋三千元連公泰分莊在內如數交董丁氏及子等收訖其股由公興公記受歸管業此後一切盈虧均與董丁氏及子等無涉恐後有憑特登申新兩報聲明 公興公記衣莊特啟 民國十五年陰歷十月廿六日 甲A5325

崇明蔡引清置產宣告

謹告者引清憑中鍥鐸如等置買程明普出售崇明縣城太平巷坐北朝南住宅一所由黃鑑清代筆立有絕賣草議文契一紙明時值契價當付押契洋五百元由出契人當場收領簽字作證刻以明普意圖反悔欲盡售他人刻正邀請原中理論之際如有第三者不知底蘊冒昧承受是項宅地引清執有契約在先定當依法起訴幸勿率入旋渦致滋訟累特此聲明 甲A5321

中國國民黨上海特別市黨部登記委員會啓事

本委員會辦公時間上午九時至十二時下午二時至五時晚六時至八時登記期間本月廿四日起至十二月十五日截止此告 地址法租界陶爾菲司路56號 甲A

錢保鏡律師受任振華仁記第一二三四布廠經理陳烈勝法律顧問

本律師現受任振華仁記布廠經理陳烈勝君聘任常年法律顧問嗣後如有妨害陳君及其經理之振華仁記第一二三四布廠信譽營業等一切法益者本律師均有依法保障之責特此通告 事務所上海老西門外泰亨里 乙A7597

律師陳言代表震澤顧馥亭姚金寶聲明協議離婚

顧馥亭與姚金寶因性情不相和諧協議離婚業於十一月十八日正式立據茲後男婚女嫁各聽自由除由本律師在場證明外特再登報聲明 事務所蘇州司前街一〇六號 乙A7547

徐懷霖律師通告大吉祥帽店債權人啓事

老北門大吉祥帽店倒閉日久現經各債權人組織債權團委託本律師登報通告各債權人於七日內携帶證據前來本事務所對帳登記逾期概歸無效所有人欠大吉祥款項各戶推定由利生昌蘆順公兩號派人收取如有觀望不付即當依法進行務希注意 勞合路億鑫里徐懷霖律師事務所

徐懷霖律師代表大吉祥帽店錫昌絲邊廠債權團警告王錫榮

查汝於上月念一日棄店携眷逃避虧欠甚鉅欺罔行爲已觸法網現經各債權人組織債權團議決擬先將大吉祥帽店財貨物牌號乘公估值議定價洋二千三百元代爲出盤與徐石生君執業爲特登報警告該債務人王錫榮倘有異議限自登報日起三日內出面聲明否則即予照議出盤所得盤價分派各欠不足之數另再訴追幸勿自誤特此警告 戊A3764

雷聲布律師受任亨得利鐘表總行大明眼鏡總公司紐約鐘表總公司為常年法律顧問通告

本律師受任亨得利鐘表總行大明眼鏡總公司紐約鐘表總公司常年法律顧問嗣後如有妨害該公司營業及名譽者本律師自當依法負保障之責特此通告 民國十五年十一月廿六日 乙A7519

秦聯奎律師代表上海廠絲乾繭交易所股東聯合會結束聲明

茲據當事人上海廠絲乾繭交易所股東聯合會聲稱本會於本年十一月六日委託葉少英律師向發還股本處抗議並登報通告各股東一節茲查發還股本處保管總數計原股本三十九萬元換領到借換券及歷年債息滾存各項現欵共四十七萬餘元另交通部抵押無市價證券十萬元按十三萬股每股四元派額須五十二萬元借換券及現欵僅四十萬餘元差額五萬元及結束各項開支均非俟交通部債權另匯徐永祚會計師覆核自當另有詳細報告與各股東本會原爲謀多數股東早日收回權利聯合組織督促分派保管欵券而設目的已達更不避嫌怨爲徹底之審覈自可從此結束除分函本會各股東並分電京寗本埠各官廳聲明諒解情形外特委託貴律師登報聲明結束等情本律師根據當事人上述意旨特爲通告維希亮鑒 乙A7529

上海公共會審公廨公告

爲通告事案據丁氏代葉少英律師稟稱董丁氏乃已故董寶康之妻董寶康生前曾立有遺囑將所有一切遺產均歸與董丁氏管理董丁氏應請准予前項遺囑立案並請給諭董丁氏爲已故董寶康之遺產管理人等情據此除堂諭外特先登報通告凡對於遺囑有異議者仰於登報日起二十天內聲明反對理由具稟來廨逾期本廨即准該董丁氏之請求准予將前項遺囑立案並給諭准其管理已故董寶康之遺產此諭 民國十五年十一月念七日 乙A3767

財政部內國公債局通告

爲通告事查整理公債六厘債票第五次抽籤業於十一月十二日在中央公園執行所有中籤號碼係第九第一八第二七第三五第三九第七九第八五第九三等八號凡持有整理六厘債票其票面號碼末兩位數爲九一八二七三五三九七九八五九三者均於第五次中籤債票統計一萬六千七百六十三張合銀元四百三十五萬一千三百二十七元茲定於十二月一日起連同第五期息票一律付現洋即行作廢恐未週知特此通告 附第一二三四五六七八九次中籤債票號碼 乙A7529

江南製紙公司招僱熟手工人啓事

本公司曹家渡工廠設備工程已將竣事日可以開機製造現需僱用熟手各種男女工人數十名凡有紙廠工作經驗而自願應僱者望於陽歷十二月一日起至四日止每日上午十時至十二時下午一時至三時親到愛多亞路卅二號（三洋涇橋西）泰晤士報館樓上本公司報名聽候甄取爲荷 乙A7584

浙江壽昌縣楊知事之去思

楊富臣縣長自去秋蒞任以來勤政愛民口碑載道今政躬違和一再辭職各界去電挽留未遂除公製牌傘匾額頌揚德政外合再登報以誌甘棠遺愛 壽昌縣紳商學各界 葉語書 蔣鏞翰 翁詩彥 蔣宗幹 方度宸 章甯權等謹啓 乙A7515

榮章水電電燈公司遷移通告

本公司開辦已數十餘年專營各種電燈及水電材料包裝巨細工程素承各界信用頗多讚許現因推廣營業舊址不敷應用特遷至老靶子路北四川路口新建洋房照常營業項由歐美運到新式異樣電燈電爐及各種遠近光手燈等物應有盡有不及備載陳設於樣間任貴客參觀無不歡迎今擇於陽歷十二月一號正式開幕兼自設電鍍金銀廠場及銅鐵匠翻砂部一概全齊荷蒙各界光顧價目格外克己也

興昌洋行 仁源洋布號 遷移聲明

啓者刻因原址房屋翻造今遷移在江西路四十二號（南京路北首）電話仍用中央一千一百十八號特此通告 甲A5297

請看每方寸刻字六千

今有粵人善刻極細微之字每方寸能刻六千字之多誠稀奇之絕技也今刻戒指面式表墜式花樣玲瓏可愛送禮紀念尤爲特色殊寶玉石鐲目皆是獨此種稀奇之雅品世所罕有也取價公道好奇雅者請臨河南路老巡捕房對門德國藥局內接洽可也 丙A7122

上海虹口西武昌路即德慶堂原址 德心堂藥號

茲於陰曆十一月初一日先行交易擇吉開張本堂不惜重資採辦道地藥材自運大山人參高麗野參毛角鹿茸銀耳遵古法製飲片膏丹丸散修合現屆冬令之際一切滋補等品尤爲足備如蒙惠顧格外克己惟杜煎虎鹿龜驢諸膠堂不敢欺人須俟陳足三年方再行銷售此佈

天發池浴室三週紀念大贈品通告

本室創辦以來辱蒙諸君惠顧勝歡迎茲值三週紀念擇於十月廿五日起聊備贈品幾種如出浴圖月份牌紅樓夢屏條雪花膏利華洗綢皂粉牙膏蜜等於本室各房間以酬雅意再雅座房間及共和浴券價浴券又獲精美贈品一舉兩得盍興乎來 南京路民豐里天發池浴室啓 乙A7595

雷霆布

最新發明之療治利器也

雷霆布是用絨布二層中夾瑞典特產雷霆（鈹）礦砂而成憑雷霆之發光便能療治下列各症特換帶便利用無痛苦功效偉大價廉物美耳雷霆布功能主治關節炎坐骨神經痛頭痛腰酸痛火背痛以及一切新舊瘋濕等症足以兼藥石之不能補就者之不足誠最新發明療治之利器也雷霆布之發光可用攝影法證明之屢試屢效百不爽一雷霆布大小不一價格自二元七角起至二十元止欲知一切詳細備索函詢當即答覆 乙A7600

總經理 上海圓明園路十七號瑞豐洋行藥品部李濟民敬啓

The English Student
英文雜誌
十二卷十一號

美國現代詩人 G. E. Woodberry 之時之研究
聖畢爾名著「保羅與維基尼阿」本事
克賚基制讀音概說——第三課
無國之人(續完)
二十四孝故事(續完)
打字與秘書職務(續完)
造就變勝的學校(續)
中國學生留學海外問題
動字加"Out"之用法
析句與圖解
英國現代著作家畫像記——陸克
▲每册二角 ▲全年二元四角

商務印書館發行

古書之空前進步 獨出冠時

四部備要

兩大特色

中華書局聚珍倣宋版係北宋歐體方形用新法範模鑄字印刷用上等油墨以松煙調和之故特別美觀與衆不同

四部備要選應用古書一萬一千餘卷分訂二千册有零依宋元明清精刻詳細校勘倣宋精印其精美殆駕宋本之上

本書內容
(一)五集共三百四十九種
(二)分訂二千餘册
(三)十三經古注、注疏、清人注疏、二十四史、資治通鑑……等巨帙均收入
(四)版本大小一律
(五)書根印書名册數不另收費
(六)書箱十只僅占五尺高一丈寬之地位
(七)校對精審字體大小適宜

上海中華書局聚珍倣宋版印

五集預約
連史紙定價一千二百元 預約六百元
賽宋紙定價八百元 預約四百元
(郵費)各行省郵各國 日本 三十元 八十五元
(木箱)無集一只運座 五集十只運座 十四元 七十元(不能郵寄)
已購賽宋紙一二集祗需購後四集或後三集者照預約價扣算

精印樣本 連史紙印 魚玄機詩 集收一費 角
四部備要說明 書附樣張 函索不取分文 (丙350)

益新教育用品社開幕大廉價一月

自舊歷本月廿二日起
爲學界購物之好機會

敝社前在三馬路同安里辦文具儀器運動器械美術用品批銷各埠歷有年所貨眞價實信用卓著茲以拓展門市部特遷移至四馬路中市營業以便顧客之購取爰於開幕伊始舉行大廉價一月藉答盛意尚祈惠顧不勝歡迎之至 四馬路中 益新教育用品社謹啟 乙A7566

工程旬刊

本刊現已出十八期內容分編者言工程論說工程著述工程新聞工程經濟工程常識雜俎通訊材料豐富均切實用工程師營造師工程機關工程學生暨有志工程者不可不讀

每期洋五分 全年三十六册 本埠洋一元九角 外埠洋二元 日本同 香港台灣 其他郵寄各國一律洋二元五角 郵費均在內 郵票九五代價

訂閱處上海北河南路東唐家弄餘順里四十八號工程旬刊社 本埠各大書局均有代售 戊A3760

漢口民國日報出版露佈及徵稿啟事

本報爲國民黨在中國中部唯一言論機關定於陽曆十一月二十日出版每日三大張贈閱三天一學校團體黨員另有優待券函索即寄一及送登廣告十天再本報在粵滬津京哈漵等處均需要通訊員每月至少通訊六次每次至少一千字如有願貸此資者請試投稿三天一經登載即任爲本報永久通訊員月薪從優再者本報另有各地代派定章函索即寄特此佈聞

漢口模範區忠信二里民國日報啟 甲A5209

金石書畫古物展覽會廣告

茲有著名藏家歷年收藏三代銅器出土古玉唐宋元明清書畫瓷器紅木器具文玩等件於夏曆十月二十二日起兩星期止陳列在南京路三百七十一號即大慶里口品珍珠寶店樓上標價出售陳列各物逐日更換上午九時起至下午七時止敬請好古諸公惠臨參觀不勝歡迎 戊A3727

華界及租界內未入醫學會之中西醫生鑑

啟者淞滬商埠衛生局不日實行醫師醫士登記凡未入醫學會之中西醫生請即日將本人履歷證書及四寸照片直接交南市毛家衖本局以便交委員會審查幸勿遲延自誤又入醫學會之中西醫生單獨將履歷照片直接交本局亦可特此佈告 甲A5292

大北儲蓄會啟事

面之價額(分十元 八元 六元 四元 二元)還本 照舊證原有之票面 多存少找 悉聽儲戶便利較其他儲蓄會低是開儲蓄界從來未有之新紀元也
(五)新證票面 請將舊證保存待五年期滿(照券日算起)還本 惟無得獎希望以儲蓄而兼人壽保險
(六)儲戶萬一在三年以上中途不測除賠償外並將已經繳付之會本照章給還 票面如數賠償

本會因前辦之五年選本換新章時當刊登廣告於新聞報內部辦法能愼重措詞以致各儲戶未明眞相紛紛來函詢問茲經董事會議決於十一月起[illegible]

大北儲蓄會啟 上海四川路二百廿三號 乙A7447

李澂會計師事務所通告

本會計師事務所辦理關於會計之組織查核整理證明清算和解鑑定經管等事及代向官廳呈請各事件所有行使職務區域定爲江蘇全省及京津滬漢等處如承委託請臨本事務所接洽或函商辦法另備詳章函索即寄
辦公時間上午九時至下午五時
事務所上海靜安寺路馬路口電話西二一八六號 乙A6677

上海道勝銀行清理處廣告四

凡在中國境內之道勝銀行存款者請於一個月內將存單送交上海道勝銀行清理處以便清理如在一個月之內不送者於國外存款以及其他種種債務概不負責 乙A7862

怡和跑馬

茲訂陽歷十一月三十號十二點鐘一刻在上海跑馬場舉行第二次內設搖彩會不收入場券屆時希各界光降無任歡迎

怡和洋行啟 7486乙A

退保聲明

謹啓者先嚴涵東府君不幸於本月十九日棄養所有生前以個人名義或以恒昌祥機器廠及恒安輪船公司圖章爲人作保無論書面口頭直接間接概作無效特此聲明伏祈矜亮

棘人張翊法 翊治 翊浩 稽顙

敬謝盛意

夏正九月二十六日家祖繼母[illegible]壽辰承各界親友惠賜[illegible]

[illegible] 乙A7498

出殯路由

[illegible]

告窆

不孝伯琴等罪孽深重不自殞滅禍延顯妣蕭太夫人痛於民國十五年夏曆七月十四日辰時壽終正寢距生於清同治戊辰七月二十八日享年五十九歲祗以山向不宜未安窀穸茲蒙[illegible]於無錫惠山[illegible]

孤哀子吳伯琴同弟時[illegible]謹啓 ◉ 甲A5240

乾泰源皮貨局

上海抛球場二馬路口

工品細毛 一律到齊 實行廉價

歡迎各界參觀比較 貨價不合包退還洋 (電話中央二千號)

鄭祥泰皮貨冬季大廉價

夏十正月初一日起 ●上海抛球場 電話中央二九三 ●蘇州西中市 電話二十一九百

欲求營業之發達先在於貨物之精良本號抱定推廣信用主義故素不以側路鹹水小坊劣皮假借名義以僞亂眞今庚貨價提高本無價廉可言但本號存貨充足新貨預定價格較低當此競賽之時萬不落他人之後近又運到貨物各貨如銀針紫貂貂膝貂爪大襟白狐紅狐黃狐猞猁金鼠銀鼠灰鼠袍褂叉大坊定製紫貂藏獺海虎貂等大領及女界所用紫貂褂雪白狐黃狐灰鼠銀鼠等圍巾[illegible]

特別贈品 以上送[illegible]
碼銀對折九扣 如貨不合包退還洋

浙省葉種德堂藥號廣告

本堂自先刑部譜山公創業百餘年來選藥精修合善聲名洋溢中外皆知堂中庋奉劉海大仙迭著靈異近蒙示衛生益壽秘方有培土生金之功具反老還童之效每日服之可免咳嗽痰喘諸病誠仙方也本堂心殷濟世特庋誠修合廣益同胞本堂倖免者已七八次共見神證中現種德二字作善降祥誠非虛語故不敢自私自利藉廣大仙博施濟衆之功如蒙惠顧認明杭州望仙橋直街本堂商標劉仙爲記勿悞 甲A9494 電話三百九十七號

上海寶善街王大吉藥號新屋落成本月十五大開張

本堂開設以來歷經百餘年採辦道地藥材大山人參高麗野參東西洋參關東鹿茸官燕銀耳遵古法製飲片膏修丸散膏丹杜煎虎鹿龜驢諸膠素蒙社會信仰馳名海內近因營業發達舊址不敷應用於今春間自造三層高大洋房內容外觀益加整頓以期擴充所有著名人參再造丸參茸養元丸參桂鹿茸丸百補全鹿丸汁秘製半夏柚等尤爲各界歡迎茲當新屋告成擇於本月十五日起廉價二十天以副惠顧諸君之盛意

本主人啓 電話中央七一一八 乙A7166

招商局新豐快輪准於本月念六晚即禮拜二開往煙台天津 本輪賬房啓 戊A3779

三北公司寧興快輪准於本月念六日即禮拜二開往福州 本輪賬房啓 乙A7516

文記公司新福陞快輪准本月二十六日(禮拜二)直放天津船泊九號浮同 本輪賬房啓 甲A5285

德和祥經理 霧島快輪直放海州大浦 該輪於十二月一號(即禮拜三)開往青口大浦新浦 備有貨物請駕臨南市泉漳會館街接洽可也 電話南市一二六五 水力克己 甲A5284

華界胡家木橋路上海聯益善會敬謝

中國南洋兄弟煙草公司慨助經費洋壹百元拜領之下足見胞與爲懷澤及貧困無任感禱用特登報奉揚仁風並希各界大善士慨解仁囊共襄善舉倘荷宏施請逕交法租界天主堂街華大銀行(二)英租界南京路上海女子商業儲蓄銀行(三)美租界百老滙路義泰莊(四)東西華德路二七七七號本會總辦事處是所至禱 主任陸文中等謹啓 戊A3778

利濟

四十五期乙等一二十萬元足獎

准於今天開籤

一等至三等均有末一字
一等至六等均有末二字
一等至五等均有末三字
一等至五等均有末四字
一等至八等均有前四字
一等至十等均有上下附

下午二時在上海本公司開籤
風雨不更
附告四十二期甲券十一月初二日開籤

東方

墾植銀公司十九次正券 頭獎十足四萬元

一標 有末一字
二標 有末一字
三標 有末一字
二三四五標 有末二字
一二三四五標 有前四字

全張五元 每條五角
准於十一月初一日開籤 乙A7405

慈善救濟會

籌募游民工廠乙種債券
每張三元 每條三角
一本萬利

一等獎三萬元
一等有末二字獎
二等有末二字獎
三等有末二字獎
四等有末二字獎
五等有末二字獎

准十一月初四於開籤

上海華興水火保險股份有限公司營業廣告

本公司資本總額上海通用銀圓五十萬元業已如數收足專保一切水火險凡本埠從前已向本公司接洽投保者仍繼續新保者可向本公司承保歡迎 總理傅筱庵 協理邵子瑜 子均 7394乙A

上海華興水火保險股份有限公司股東大會通告

本公司因關係公司前途重大事項自陰歷九月十七日至十月十八日迭開四次股東大會[illegible]

[illegible]

乙A7395

大生第一二三紡織公司召集股東常會通告

本公司董事聯席會議擇定夏歷十一月初八日開一廠股東會初九日開二廠股東會初十日開三廠股東會假座上海西藏路寧波同鄉會為會所各廠股東會時均於午後二時務請按期蒞臨與會各股東帶同股票向上海九江路二十二號本公司事務所領取入場券如期各股東有不克到會者請委託代表與議是荷 大生一、二、三、廠董事會謹啟

主耶穌快再來

此次王載先生在滬主領復興布道會原定念七號閉會茲因信徒懇切請求王君已允於十一月念九三十及十二月一日下午五時仍在北四川路寶興路懷恩堂繼續三天希同道兄姊爲此事專誠祈禱屆時邀同親友赴會爲幸 A 4769

九牛牌 二虎牌 肥田粉招請各省縣經理

本行肥田粉質潔力濃發售以來各界歡迎銷路日廣茲爲普及起見各省各縣擬招經理推銷利甚厚欲知章程承索即奉

上海界路一七二號肇豐行 6918乙A

上海真絲襪業公議增價聲明

近來廠絲原料飈漲三分餘綢照目前襪價皆盤核計成本虧耗太鉅爲難支持因此由同業公同議決自十月朔日起照廠盤暫先實加二成之左略維血本惟廠絲漲勢尚未遏止襪價底碼又枯不得已時尚須公議續加恐未週知特再登申新二報聲明 幸垂鑒焉

純華廠 華盛恒 神州廠 遠東廠 惠然廠 等全啟 A7553

農商部註冊 始創老店 漢口鄒紫光閣久記筆莊廣告

敬啟者小號開設漢口花布街太平會館上首爲始創老店歷數十餘年自民國三年分設支店茲經分折老號與支號另加標記各營各業但自開始以來所有出品概係老號專工製造而包筆仿單所蓋文林氏印即鄙人小字監督製造之人也素荷各界賞識營業日盛自後更當力圖奮勉精益求精倘蒙惠顧請認明久記及地點庶知新舊之別而免淆混除刊發傳單外恐未週知用特登報奉申 甲A5300

上海銀行公會會員銀行 上海金城銀行儲蓄部特增特種儲蓄存款廣告

本行增設特種儲蓄存款計爲左列三種㈠分期儲蓄存款㈡定期儲蓄存款㈢長期儲蓄存款以上三種所定利率均較普通儲蓄存款爲優係專爲有子女者或老年人以及一般自食其力者代籌教育婚嫁卹養事畜等費而設他如慈善機關或公益團體爲謀基金穩固利息優厚者亦得適用備有詳章函索即寄 地址南京路四七六號

鹽業中南金城大陸銀行上海準備庫廣告

中南銀行鈔票由四銀行在津滬漢合設專庫發行十足準備公開辦理并請會計師查賬查庫以昭信實本庫設在漢口路三號隨時兌現特此通告

電話 辦事處 事長室 中央三三八六 八

上海銀行公會會員 中南銀行

本行資本金額千二百五十萬元兩次收足銀元七百五十萬元又公積金及滾存盈餘七十六萬餘元 資本 又備用 一千二百五十萬元

本行專營銀行各種存款放款匯兌跟單押匯一切業務國內國外各大都會商埠均有專約代理匯兌收付並代顧主保管國內外發行之各種公債及契據經理付息取本等事凡利息匯水佣金均極克己手續簡便如蒙惠顧無不周妥

（本行）奉政府特許發行鈔票本行爲格外慎重起見特聯合鹽業金城大陸之銀行嚴訂十足現金準備公開制度於四行之外另設四行準備庫專辦保管準備現金發行鈔票

總行地址 上海漢口路四號 天津分行 英租界中街九十八號 北京辦事處 東交民巷滙昌大樓西一號 漢口分行 歆生路九十三號 廈門分行 港仔口鼓浪嶼 電報掛號 中文一五一一 英文CHINASOASE 總分行同 總行電話 各部辦事室中央六一八一 外國匯兌室中央三零九九 3492

空前偉著 最近之五十年 時代叢書

古云：「秀才不出門．能知天下事．」今士夫欲不出戶庭．而洞悉世界之大勢並各種學術最新之學理者．舍讀

最近之五十年

外．其道末由．蓋書中備述中外各國五十年來之大事．瞭如指掌．而著作者．又皆爲當代知名之士．學者盱衡世局．誠不可不人手一編．

全書六百頁．都百萬餘言．定價十元．郵費照加．

申報館出版部謹啟

時評

◉後路 （冷）

行軍者無不知佈置後路。因後路未曾佈置。則前敵在在可危也。行事亦何獨不然。行事而祇知前進。無後路之佈置。一旦失敗。前功盡棄矣。

雖然．行軍之後路。爲地勢言之也。行事之後路。爲程序言之也。故第二步之佈置。尚未就序者。且勿爲第一步之著手。第二步之佈置旣備。則第一步之或成或敗。或進或退。均有餘裕。進不至無後繼。退不至盡覆沒。此行事佈置後路之所以不可忽也。

大抵成事之原。則奮往之精神與精密之思慮。二者缺一不可。徒計得失而徘徊於歧途之徒。固屬無用。即不顧一切之猛進。亦屢經試驗而知有所未當也。

本館要電

◉奉系對南態度改變後之局勢

▲張宗昌已到津 ▲孫傳芳回甯說

【北京】津息、奉系對南態度改變後、組熟察聯軍、追擊馮軍、俟西北肅清、再進兵京漢綫、東南戰事、鼓勵孫傳芳再戰、以魯軍盾其後、（二十九日上午十二鐘）

【北京】張行轅息、到南京之魯軍、已調回浦口、因南京尚爲友軍孫部所駐、並無黨軍、故無駐防必要、（二十九日上午十二鐘）

【天津】二十八晚蔡園最高會議、至夜三點始散、聞爲決定政局辦法與軍事步驟、

【北京】張宗昌覆張作霖電、即日來津、有今日可到說、（二十九日下午九鐘）

【天津】魯張二十九日下午六點到津、下車後、逕赴蔡園謁張、（二十九日下午八鐘）

【奉天】張宗昌暫不南下、今日午後到津、孫傳芳仍在津、（二十九日下午五鐘）

【天津】魯張夫人二十七日派員護送抵津、（二十九日下午六鐘）

【天津】孫傳芳午刻與奉張晤談後、定今晚即返甯、因魯張未到津、孫過濟時或將一晤、（二十八日下午五鐘）

【天津】杜錫珪日內南下、聯絡海軍、

【天津】楊宇霆本定二十八晚回奉、嗣因蔡園招待英使廊克類兼有會議、故未成行、改定二十九晚起程、總站專車已備妥、（二十九日下午六鐘）

【北京】今日下午四點、王琦赴津、王已兼任直魯聯軍第一百二十五旅長、（二十九日）

【北京】今晨陳興亞赴津、謁張作霖、

【奉天】第八師三十三旅、沁日開拔赴津、

【奉天】奉張頒給各軍將領張宗昌褚玉璞張作相吳俊陞張學良韓麟春楊宇霆等三十二人勇字金章、（二十九日下午五鐘）

◉奉方注意西北

【奉天】奉張委常蔭槐鄒致權爲交通正副司令、蓀康爲兵站總監、吳晉爲公告處處長、（二十九日下午五鐘）

【吉林】張作相今午由奉馳回、準備抽調吉軍入關、（二十九日下午三鐘）

【天津】奉方注意西北、張學良已派第八軍向綏西開拔、會同晉軍追擊、

【北京】張學良覆張宗昌電、敝部第八軍、已向綏開拔討馮、（二十九日下午九鐘）

【奉天】馮玉祥於十八日離包頭、二十六日由九原動身赴甘、（二十九日下午五鐘）

◉魯軍南下中所聞

【北京】魯行鹽稅國庫善後公債二千萬、各縣已承認半數、（二十九日下午九鐘）

【北京】魯軍發行南征新軍用票一千萬元、（二十九日下午九鐘）

【北京】魯軍宣稱、楊樹莊歡迎渤海艦隊南下赴長江、（二十九日下午九鐘）

【天津】魯張委津浦局長朱曜爲運輸總司令、（二十九日下午六鐘）

【天津】奉張電調瀋陽砲四團入關、勘（二十八）晨携十六尊野砲開拔、（二十九日）

【徐州】彭德銓奉孫傳芳委爲徐州戒嚴司令官、勘日佈告就職、係用師長兼戒嚴司令名義、（二十九日下午三鐘）

【徐州】魯一百十七旅一團長傅金生三團長賈義路、二十九晨二時各率全團過徐南下、（二十九日下午三鐘）

【徐州】魯砲兵旅長林泰、二十八夜由蚌過徐返濟、（二十九日下午三鐘）

【徐州】長城號鐵甲車、二十九日離徐南駛、（二十九日下午十鐘）

【徐州】魯一百十七旅長張星輔、率第二團二十九晚六時過徐南下、（二十九日下午十鐘）

【徐州】魯一百一十七旅第三團郭杰部、二十八晚到徐、駐北關、（二十九日下午十鐘）

【滁州】鐵甲車長城號、於二十九日上午十一時許過滁南下、已過滁站數里許、車頭忽損壞、旋修復即開、（二十九日下午四鐘）

【滁州】魯軍二十七師一百十七旅第三團、於二十九日下午二時許、乘一列車過滁南下、團長爲賈義路、（二十九日下午四鐘）

【青島】第八軍援蘇各部、將續行編制、渤海艦隊二十八日僱帆船二十餘隻、載運出發軍需品、八軍各部、本日仍在滬山演習打靶、（二十九日下午六鐘）

【江陰】孟昭月部補充第五營副官劉長篤來澄、勘定龍埂王府營房、二十九日晚返甯、（二十九日下午九鐘）

◉粵黨部議決黨政府遷鄂案

▲鄧演達張發奎返漢 ▲總司令部同時遷鄂 ▲鄂省政府委員擬定

【廣州】二十六日下午五時、中央黨部開政治臨時會議、議決中央黨部國民政府遷移日期及出發準備、議決案五欵如下、㈠十二月五日以前、重要人員及文件第一批出發、㈡第二批俟第一批人員到後來電、決定行期、㈢各機關普通文件、交總司令部兵站輸送、關於粵省文件、移交粵省政府、㈣前方各機關地址及布置、委鄧澤如發電辦理、㈤遷移費由黨部及政府分造預算、經於二十七日討論決議、關於各部人員及重要文件、如何分批出發、由各部會議決定、提出下星期常務會議、至中央在粵創立直轄各機關、仍舊存在、經費仍由中央照撥、（二十八日下午十鐘）

【廣州】駐東莞寶安之黃埔軍校將校團、奉調赴潯、二十九日將出發、（二十八日）

【香港】中央黨部及國民政府遷鄂期已定、分三批出發、中央在粵所設各校照舊辦、（二十九日下午九鐘）

【香港】鄧演達張發奎二十八日返漢、總政治部決定新計畫、前方主任鄧演達、直轄鄂湘川黔贛閩、後方主任孫炳文、直轄粵桂滇、總司令部定微（五日）左右遷鄂、（二十九日下午九鐘）

【香港】蔣介石宥（二十六）電、委張發奎爲第四軍副軍長、兼十二師長、陳可鈺爲副黨代表、（二十九日下午九鐘）

【漢口】鄧演達張發奎感自廣州乘飛機返鄂、在衡州有躭擱、准豔到、（二十九日）

【漢口】鄂省正式政府、省政委員十一人、聞已擬定、鄧演達陳公博蔣作賓孔庚劉佐龍劉文島胡宗鐸詹大悲李漢俊張國恩徐謙、主席仍鄧演達、（二十九日下午四鐘）

【漢口】原駐鄂東十五軍七旅程汝懷部、五旅王定邦部、均奉調回漢、（二十九日）

◉褚玉璞解散鄭思誠部

【北京】褚玉璞解散副軍長鄭思誠電云、前國民二軍投誠軍長鄭庠、私通敵人、違抗命令、前於閻治堂部南下之際、擅奪該部槍砲、復據報該部駐順德之張馬兩旅、被鄭煽惑、圖擾地方、玉璞馳往、伊乃事先畏罪潛逃、所部兩旅、尙明大義、給資遣散、（二十九日下午九鐘）

【天津】直褚日內由保赴大名一帶視察防務、（二十九日下午六鐘）

◉吳佩孚最近表示

▲惟對副司令無表示

【天津】靳雲鵬接雲鶚電、請奉軍暫緩入豫、（二十九日下午六鐘）

【北京】吳二十五日電致閻錫山云、豫無變化、鄭議原爲免除隔閡、力求團結、各將領幸能共喻、目下時局上、無論如何變化、惟有盡我恢復武漢滅却中原兵禍職志、個人利害不計、禍國者敵、愛國者友、如列帥果爲國家民生策安全、固所深願、無不附驥云云、惟對副司令一席、仍未有表示、（二十九日上午十二鐘）

【北京】鄭息、吳贊成張作霖爲總司令、未言本人爲副司令、吳尙服舊軍衣、吳妻尙衣薄棉、某屬員購羊皮袍襖及大衣獻之、

【北京】報載京漢線吳軍前綫將領、決定主和、靳魏部移駐前綫、田部一部撤至豫西、吳仍以封官勵部下團結等語、

【北京】吳電褚玉璞、請飭將保定扣留之車放行、褚覆已飭交通處查照放行、並將鄭州運輸處押車員馬趙兩人釋放、以示結束、（二十九日上午十二鐘）

【鄭州】路息、吳令路局備車、送子彈往陝接濟劉鎮華、（二十九日上午十一鐘）

【鄭州】趙德三二十六日專車自汴返鄭、

【鄭州】齊燮元閻治堂二十六日專車自汴返鄭、即夕轉赴彰德、（二十九日上午十一鐘）

◉皖省黨軍圖攻壽州訊

【奉天】黨軍圖攻安徽壽州、業已開火、合肥吃緊、（二十九日下午五鐘）

最新發明救世奇藥 百齡機

業經中外名醫試服證明並詳細化驗認爲最王道最有效之藥品男女老幼四時宜服

◎病人服百齡機之功效

凡係胃弱脾虛氣悶便秘惡心厭煩精神萎縮夜患不眠等病服百齡機半瓶可愈

凡係瘦削氣虛頭重耳鳴貧血陽萎神經衰弱哮喘咳嗽等病服百齡機三瓶可愈

凡係遺精淋濁虛火盜汗白帶黃疸月經不調房事過度等病服百齡機五瓶可愈

凡係癆瘵肺疾久痔久痢流產不孕發育不全諸虛百損等病服百齡機廿瓶可愈

◎病後服百齡機之功效

病後關節虛空元氣大傷倘不經心調理則外邪立襲轉病之危險有倍蓰於前病者如服百齡機以調補之可防他病轉發

病後疾邪既去百體一新能力事調補有轉較未病時爲強壯者故醫家頗注意於病後調理而尤以病後旺飯爲最要如服百齡機則飯量日增內外虛損均能次第補足轉弱爲強指顧間事也

◎常人服百齡機之功效

▲三天以後增飯潤腸順氣安眠精神爽快週身舒服

▲七天以後利尿清目去垢增新腕力添加舉止活潑

▲十天以後脈和氣足呼吸勻暢大勞不倦辦事耐煩

▲半月以後滋陰降火潤肺補腦筋骨靈健面色紅潤

▲一月以後血液旺盛皮膚柔滑形容豐滿體重增加

▲三月以後男子精液濃厚婦女卵珠強盛記憶健全思想敏捷

▲一年以後鬚髮清盛體態落達進退如意不畏寒暑精神矍鑠不怕難事

常服疾病不侵 百齡高壽操券可得

男女老幼四時宜服清補妙品 **百齡機** 大瓶二元 小瓶一元

上海愛多亞路 **九福公司發行**

中法藥房 中西藥房 **分發行**

各埠（各埠藥房均有出售 外埠函購寄費不收）

[香港] 前方訊，李品仙已克宿松邊之佛座嶺，聯軍爲馮濟業開鑫殘部、雙方防綫距五里，黨軍三十佔公安攻馬谷嶺，現正前進，(二十九日下午九鐘)

◉閩省署議決拒張毅軍入城

▲海軍陸隊與張毅部開火說

[北京] 使團得馬尾息、海軍陸戰隊與張毅部北軍開火、知閩事變化時期已至、周蔭人原擬率部移浙、事實上已無希望云云、(二十九日上午十二鐘)

[福州] 二十七日省署會議後、傳已議決薩爲總司令、陳季良李生春爲海陸司令、不日當發表、並聞當晚李已派兩營同海軍拒張、(二十九日上午九鐘)

[福州] 陳季良因城台仍紛紛遷徙、二十八日早又布告、拿捕造謠、並與省軍負責維持桑梓治安、(二十九日上午九鐘)

[福州] 軍需課長周蔭塘偵探處長張鳳梧昨已赴延、(二十九日上午九鐘)

[廈門] 省訊、李生春在省佈防甚嚴、海軍陸隊接防事、陳季良云須愼重、廈陸隊開馬江後、警備司令部二十八日佈告闢謠、謂係換防、平潭駐平部隊即來廈、聞海軍以力薄、不願與閩軍啟釁、須黨軍迫近始動作、(二十九日下午十一鐘)

◉何應欽軍進逼閩軍

[香港] 何應欽漾(二十三)電、我獨立四師十七軍二師、漾晨克泉州、敵向惠安退、正追擊中、(二十九日下午九鐘)

[廈門] 二十九日晨泉訊、何應欽抵楓亭、獨立四師前鋒過沙溪、迫莆田、張軍退常思嶺、大部自涵江乘輪北上、黨軍左翼譚杜師已過仙游、又廈某輪公司得涵江電、張毅用輪五艘運兵至浙境溫州、

[廈門] 二十六日莆田函、董勝標旅二十四日夜十時出東北門、開拔入省、仙遊周蔭軒是夜來莆同行、張毅十一時率部自南門入城、駐第十中學、旅團部分設十校、迄二十六日未退、張軍官向商會縣署、稱與黨軍已妥協、(二十九日下午十一鐘)

◉顧辭職後之津方空氣

▲鄭閣說非事實 ▲靳閣呼聲又高 ▲趙爾巽執政說仍未放棄

[北京] 顧今日乘汽車赴津、王蔭泰今夜赴津、(二十九日下午九鐘)

[北京] 顧今日未到院部、謂候五巨頭覆電、(二十九日下午九鐘)

[北京] 昨夜津電話、謂顧等全體列名二十八日電到後、張作霖仍謂動不如靜、鄭謙在旁、亦並無組閣預備、可信鄭閣名單非事實、此次顧閣全體辭職、重要原因在軍費、因某方表示如阻碍餉源者、即以通赤論、奉方則仍持穩健態度、並不與現閣以難堪、(二十九日上午十二鐘)

[北京] 前日津方仍未放棄趙爾巽執政運動、趙本人目前雖力辭、非俟各方面四平八穩、不肯點首、(二十九日上午十二鐘)

[天津] 顧閣二十八日通電卸職、津埠政治空氣轉濃、靳閣呼聲又高、鄭謙組閣似難實現、(二十九日下午六鐘)

[奉天] 內閣總辭職、各方推王士珍趙爾巽組閣、均辭謝、何人組閣未定、尚在考慮中、(二十九日下午五鐘)

◉北京之財政現狀

[北京] 潘復借到軍警費二十七萬四千元、已開四行支票、計衛戍軍十二萬、警察八萬、餘三萬餘、分配於軍警督察處、

[北京] 潘復定三十夕在毛家灣私宅宴全體閣員及金融界要人、(二十九日下午九鐘)

[北京] 財部爲九六公債覆銀公會函、當依成案、函達總稅務司查照、但安格聯云關欵尚不敷整理案內各債、故本人對九六始終不能擔任、(二十九日下午九鐘)

[北京] 財部函外銀團代表云、俄發沓後借欵債票、到期本息尚未付出之欵、本部所擬辦法、請轉知匯豐匯理正金、接洽辦理、(二十九日下午九鐘)

◉北京雜訊

[北京] 警廳取締不出版之報館通信社、已調查得九十餘家、僅掛招牌不出稿、飭各經理聲明請註銷、(二十九日下午九鐘)

[北京] 京津長途電車計畫將實行、倣東京橫濱辦法、設發電廠於楊村、技師將由大倉介紹、(二十九日下午九鐘)

湘省著名繡藝專家
中美一湘繡莊
滬莊 上海三馬路畫錦里西首
電話 中央九千三百一十三號
發售 壽婚喜慶禮物 嫁奩牀飾精品 西式日用繡件
定繡 男女服裝肖像 公司據廠商標 覗頌旗傘匾幅

免稅免釐 紅三角牌
永利純鹼
久大精鹽公司 上海支店經理

本廠零布以積貯繁多曾於秋季廉價出售一月乃蒙是以未屆備期所有最需要各品已經售罄致後來者紛至沓來甚以爲歉現值冬令特再提選各種線呢直貢呢絨布等存積零碼並添新鮮花色多種定
鴻章紡織染廠零布大廉價
十月廿二起至十一月廿二日止大廉價再售一月如蒙惠顧務祈從早○售布五十
時間上午九時起至下午五時止星期日照常營業廠址麥根路
電話西二八三四 九八五號 乙特7578

便宜襪
襪子是人人少不來的東西，諸位：你們要買便宜的襪子嗎？三友社三樓有得買，價錢眞正便宜，分每雙二角，每元六雙，每打二元和每雙二角八分，每元四雙，每打三元兩種，就是各種沒有特價的絲線，羊毛和絨線襪子，定價也很公道呀！
上海南京路石路西三友實業社門市部郵售部啓 乙特7585

所望於焙利
家常便飯，最宜講究，偶一不愼，輒致疾病，麵包爲家常便飯之主物，吾人所渴望者何耶？一曰要清潔，二曰易消化，三曰富滋養，而此三者，焙利麵包，無一不備，然則吾人尚復何所奢望乎？
南京路三十六號 沙利文西餐麵包店 乙特7104

[北京] 外部函農部、比京來年開勸業會、吾國商人、願否預賽、請核覆、(二十九日)

[北京] 國際聯盟會電外部云、華欠會費、究竟何時可付、有無切實辦法、請覆、

[北京] 國際聯合會函外部、各國大學生、參觀會本、中國派否、(二十九日下午九鐘)

◉法權報告書公表一部分

[北京] 昨夕外部提前擇要發表法權報告書一部分、係九月十六十三國委員簽名之建議案、惟中國方面王寵惠簽名下附有但書云、署名於本報告書、不能認爲對於第一第二第三編所載各節、悉表贊同等語、(二十九日上午十二鐘)

◉漢口罷工消息

[漢口] 漢口行車工會、二十八日開成立會、自用包車車主、多先辭退工人、致失業者驟多、故會場大起衝突、傷數人、未成會散、(二十九日下午四鐘)

[漢口] 海員工會漢分會、提加資條件、英商拒絕、日商日清三井三菱加泰等行代表、與工人代表、在總工會談判九月薪十五元加三元、以下加四元、可望單獨解決、服務英商之武漢洋務工會、因要求加薪未允、原擬儉罷工、因發薪在即、改定支(四日)罷工、日界美孚燭廠工人、儉(二十八)亦罷工、(二十九日下午四鐘)

各社要電

▲路透社二十九日北京電 內閣昨夜通電、宣告總辭職、

▲電通社二十八日北京電 顧總理辭職、已得實力派之同意、後任總理、擬於元老中擇一人繼之、着手改組、僅留顧長外交潘長財、不動、餘均更換、惟元老派是否肯出、殊爲疑問、聞趙爾巽已決絕辭退、

▲國聞社二十九日天津電 孫傳芳今日動身歸甯、孫宗先同去、車尚未開、歡送甚盛、

▲電通社二十八日漢口電 漢口日人受罷工影響、處境頗困、日本政府、向蔣介石交涉取締、

▲東方社二十九日漢口電 英租界今日忽有英國陸戰隊上岸、防範綦嚴、似係對付罷工風潮者、印刷工會對日人方面交涉、遂無結果、

▲東方社二十九日福州電 薩省長海軍幹部二十九旅長孔昭同、第一旅長蔣啟鳳、第二旅長葉勝標、及日英美三國領事、昨日午後四時、會議於省長公署、決議用武力拒絕不與南軍交戰連日退却之張毅軍之入城、各國領事、慮大戰亂將作、爲保護外僑起見、決計講自衛之策、

▲東方社二十八日奉天電 熱河察哈爾又爲西北國民軍所迫、該地奉軍、決取攻勢防禦態度、張作霖派騎兵第十七旅與熱河之湯玉麟騎兵二十一旅、與察哈爾之高維岳歸其調遣、

▲新聲社二十八日濟南電 長江艦隊司令楊樹莊、沁電魯張、表示歡迎渤海艦隊南下、即轉電畢使、速整備南航、

▲新聲社二十八日濟南電 蘇孫撥三十萬元解濟備魯軍應付軍需、

▲國聞社二十九日漢口電 潯會議、決對浙皖取急進、對北取守鄂、由八軍負責、

▲國聞社二十九日北京電 津訊、靳雲鵬語人、將出組閣、連日聞確活動、楊宇霆昨因張錢英使、改令晚回奉、

▲東方社二十九日東京電 日本爲備中國沿岸之海盜起見、決於十二月、派遣砲艦宇治赴中國沿海巡邏、

▲電通社二十八日天津電 對於大倉組之京津間電鐵敷設計畫、上海華人或將反對、

▲新聲社二十八日濟南電 孫自津電張、請速南下、並云已令蘇方籌五十萬、助魯軍開拔、張派單以亭往提、

▲新聲社二十八日濟南電 軍用票已通過閣議、省銀行每月籌一百二十萬兌現、前方使用、亦隨地妥定兌換方法、

本館專電

[天津] 津保間軍用電話、已修竣通話、

衛生絨衣 羊毛背身 毛絨領巾 衛生手套
附告
本廠左列出品極合軍需
獎賜士卒禦寒尤爲歡迎
前因供給不敷無任抱歉
今特趕製現貨欲購從速
設門市部以副惠顧者便
零價零沽使得用戶滿意
嚴寒將臨諸君亟宜預備
花色繁多非祗左列幾種
上海 **振豐棉織廠發行所**
河南路西棋盤街 戊特3740

上海日夜銀行
辦事時間上午九點至下午七點
定期存欵表
銀洋一律
三個月週息七厘
六個月八厘
一足年九厘
二足年一分
三足年一分一
四足年一分二
五年半照本加對給息（即對本對）
愛多亞路大世界隔壁
電話總室六百零六六百零七

痰厥
痰多之人，最易咳嗆，咳嗆既日久不愈，頑痰乃生產無窮，以致痰阻肺氣，呼吸霎時停頓，此名俗稱「痰厥」，宜進以消痰！潤肺！之品，惟有本藥房的
痰敵……藥片
確係對症之靈藥……此藥有(化痰)(潤肺)(止咳)之功
痰多者！均宜服食
蓋痰多之人，非但常受咳嗆之苦，且爲痰厥之先兆，服「痰敵」！……而化頑痰，乃防患之方也，
▲每瓶大洋一元 每打十元▼
上海四馬路**中西藥房**總發行
各省分行及全國各大藥房均有出售

[天津] 馬財廳長二十七晚宴津銀行界、

[天津] 總商會定三十日開會董大會、討論改選繼任會長問題、(二十九日下午六鐘)

[天津] 二十七日晚、奉張設筵、爲英使麻克類餞行、(二十九日下午六鐘)

[天津] 津保長途電話、專通軍訊、不准商用、(二十九日下午六鐘)

[天津] 軍警當局擬檢查各工廠工人、取締過激分子、(二十九日下午六鐘)

[奉天] 奉張以國內赤化未滅、難免不派人各處宣傳、擾亂治安、昨由津來電、令三省文武各機關、一律嚴重防赤、

[奉天] 莫通令各縣、以積穀爲備荒要政、茲屆新穀登場、未辦各縣、應即舉辦、已辦者按額收穀、不准拆欵、前存穀欵、應全購存儲、(二十九日下午五鐘)

[奉天] 錦州設立唐山交大分校、已勘定校舍、成立籌備處、積極進行、(二十九日)

[吉林] 奉財廳淸查庫存各幣、合奉票約億萬、(二十九日下午三鐘)

[吉林] 吉海路交涉、與奉商定駁覆日領步驟後、由省主辦、一面積極進行、期持到底、(二十九日下午三鐘)

[青島] 總商會二十八日午後開董事會、討論改選與公債、及請求貨物稅改善等問題、(二十九日下午三鐘)

[濟南] 戍刻馬玉仁應張電召、由津抵濟、李定魁王芝祥同來、李准過濟赴甯、馬毓寶由甯來濟、(二十八日下午六鐘)

[濟南] 王翰鳴部十一軍、領去子彈三十萬粒、備開拔、(二十八日下午八鐘)

[徐州] 徐樹錚柩二十九晨到徐、(二十九)

[福州] 郁警察廳長已就職、惟關監督易人未實現、(二十九日上午九鐘)

[香港] 近來輪船被刦、多在拜亞斯港、聞港政府擬與國民政府合作、肅清此處强盜、國民政府亦認爲有肅清必要、

[香港] 江門利源渡、二十八日泊西濠口、被匪擲一炸彈、傷三人、(二十九日下午九鐘)

[香港] 廣州郵差、因促郵局履行條件、又有醞釀罷工消息、(二十九日下午九鐘)

各社電訊

◉英報昌言干涉中國

▲路透社二十九日倫敦電 泰晤士報社論、謂中國南軍深進、此爲甚嚴重緊要事件、外人利益大受危險、英人尤甚、以英政府言、目前國際問題、未有重於此者、英國必須立即設法以保護刻在長江受危害之英人、吾人不可不明白預計者、激起將來衝突之機會極多、英之最惡仇敵、現方窺伺時機而作、若觀望猶豫、最屬危險、若依賴華人將來自己反動以拒赤化、則亦極爲無利、蓋在華人反動之時、恐英國已未有可保全之物、而中國本身之狀況、亦慘不可言矣云、

◉日人赴京視察之增多

▲東方社二十九日北京電 中日關係、漸次增加其密切、至若何程度、則觀本年度日人來京人數之新紀錄、即可爲一左證、今春因中國戰亂、交通梗塞、故無團體入京之舉、自五月初旬、始陸續而至、迨十一月末由公使館幹旋之日人視察團體、數五十五、達千五百人、內田伯清浦子等一行、以及各種教育實業視察團、與學生團等接踵赦止、而其他來自上海及滿洲方面之學生團、尚不在內、普通之來京視察觀光者、亦甚衆、

◉新甯輪船被刦案開審

▲路透社二十九日香港電 新甯輪船盜案嫌疑犯二十人今日就審、請律師三人辯護、被告一人請求保釋不准、現皆收禁、以待續審、

◉法使請營救三原被擄教士

▲路透社二十九日北京電 三原比神甫與定一暴期前爲遣散之軍隊擄去、比教士向由法使署保護、故法使署今日照會外交部、促請設法營救、

在君自擇
吾人辦事、無不喜其成功而畏其失敗、然事在人爲、如有充分精神由正軌行去、無不成功、所懼者惟精神不濟耳、
欲求精神充足、必先除康健障礙、疾病乃健康之敵、**腎病爲百病之源**、棄腎病即所以除百病、故腎病在、則辦事少興、難期成功、**腎病除**、則**精神充足**事無不成、成功失敗、**在君自擇**耳、
然驅除腎病、須有靈驗藥品、方能達目的、第威德補腎丸乃盡善盡美之腎病唯一靈藥、無論其病如何年久烈劇、服之無不效驗如響、此服過者早已洞悉者也、君如覺 腰酸 背痛 骨節疼痛 或患 風濕 遺精 便濁 膀胱便溺症等、即腎病之初步、當速服第威德補腎丸、定能如願以償也、

嘗試辦法
如有不願即購整瓶而欲先行嘗試者、可將下列試服券依法填明剪下、附郵票十分寄至本公司、試服樣盒、原班寄奉、惟無郵票之空函、恕不答覆、
▲整瓶藥丸各大藥房均有出售
上海四川路第三十一號
第威德製藥公司
上海郵政信箱九四五號

試服券
敬者茲上 貴公司贈券一紙附郵票一角請即惠寄第威德補腎丸樣品一份寄至
省 縣 鎮
街 號
君收
28 215

之俄債券、共為一百萬盧布、

▲路透社二十七日倫敦電　孟卯斯德紗業聯合會發表一文、勸購者從速購進紗布、勿失此廉價機會、將紗布市價現達最低之度、商家如再觀望、則將見市價漲起云、

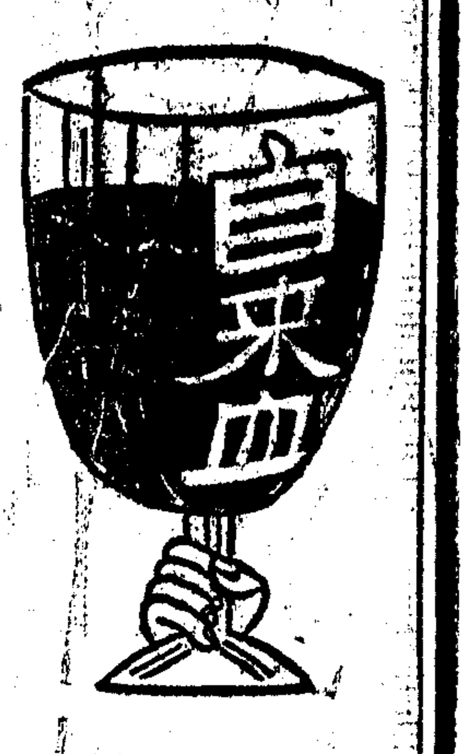

補血強身　冬令妙品

經曰冬不藏精。春必病溫。自來血。為添精益髓之神劑。有回天再造之奇功。治療諸虛百損。本無限於冬令也。惟體虛身弱之男女老幼。應趁此藏精之冬季服之。則尤能免除來春之意外。此服一切滯膩害胃之膠滋補藥。為效確而功偉耳。諸君試自稔君家。誰為最虛弱者。先令試服一二瓶。其效力自見。未雨綢繆。時哉勿失。明哲保身者。幸祈鑒諸。

自來血

大瓶二元　每打二十元　小瓶一元二角　每打十二元

上海四馬路五洲大藥房發行　本埠分店天后宮橋北堍　各埠各大藥房均售

各社電訊二

日本政本提携無望

▲電通社二十九日東京電　東北地方旅行中之後藤新平子在仙臺語人云、「對於政本提携、田中床次兩總裁、均無不滿、其所以躊躇者、為黨人之支配者問題」、惟東京各報、則大抵持悲觀論、如東京日日新聞云、「後藤子之斡旋、係本黨方面之發意、外床次總裁之真意、仍為政界之謎、」中外商業云、「各事須議會開會時、始有頭緒、其以前之努力、均歸無益、」時事新報云、「糾彈現內閣之政本提携、從兩黨內部狀勢觀之、難望成功、」報知新聞云、「後藤子真意何在、頗為疑問、政本提携、恐不能如憲政會方面之樂觀成功、」

德汎繫黨狙擊國會議長

▲路透社二十八日柏林電　國會議長洛白吉今日在社會黨工黨公共大會對衆演說時、忽有一汎繫黨人從電車中開槍擊之、幾中其顱、一般聽衆觀之大憤、從電車中曳出着汎繫黨制服者十餘人而痛毆之、幸共和黨員之着制服者從中勸解、始由警察將汎繫黨人拘入警署、警察在汎繫黨人身上搜獲手槍一、利刃一、及子彈若干、

印度大選舉結果

▲路透社二十八日德里電　印度大選舉結果、適如預料、自主黨雖在全印度議會及馬德拉斯、孟加拉與中央諸省議會中為最大之政黨、但不能得絕對之多數、自主黨之不允就官職、或可使印度有不甚穩健之混合內閣、惟自主黨不復能再繼續抵制、印度各處新政當可陸續舉行、

各國雜事

▲路透社二十九日東京電　攝政太子今晨乘汽車出外、忽有一人擬登車呈遞訴狀、指斥政府行政不善、此人當被拘獲、官場刻正根究此事、

▲路透社二十九日東京電　倫敦教長英格拉姆今日午後抵橫濱、將駐東京英使署二三日、然後赴韓、

▲路透社二十八日巴黎電　英報稱克拉新遺產甚富、足敷付法人所有戰債券之四厘利息一年、查法人現有

消痰定喘　對症良藥　半夏精

國外要聞

美國通信（以新）

▲美國關稅會議代表斯陶恩之演說

▲中國之病在無穩固政府而有專橫軍閥

美國派赴中國關稅會議代表斯陶恩氏、早經回美、十月二十六日在芝加哥商會演說、痛陳中國軍閥之禍、與人民之困苦、美國各大報紙、皆有紀載、茲亟摘錄其演辭如下、

斯氏首謂中國之病、有二大原因、一為無穩固之政府、一為有專橫之軍閥、其他如交通不便、政客鼓動內戰、政府財源枯竭、商民所受苛稅等現象、皆足以使列強暫時不能與中國定若何之政策、中國地域雖大、人民雖衆、而百分之九十七、不能寫讀、全國所有之七千哩鐵路、日見損壞、皆在軍閥掌握中、絲毫不注意於養路修理、以余觀之、不久各鐵路必至完全破產、至於停頓、人民亦必至肩囊而行之一法、農人之牲畜、早已被兵士搶奪殆盡、全國並無道路（指長途汽車路）、汽車亦祗八千輛、斯氏對於鐵路之腐敗、言之更詳、斯氏謂若在世界各國、鐵路之收入、第一為支付鐵路人員薪工、與營業用項、再有餘方歸主人、在中國則不然、鐵路收入、全數交於軍閥、交通部於民國十四年九月呈執政報告、謂民國成立以來、軍閥侵奪鐵路欵項、計達二萬五千萬元之鉅數、斯氏又謂離中國時、確實聞得吳佩孚每月搜刮京漢鐵路一百萬元、京奉鐵路、則歸張作霖、故鐵路人員、無不欠薪、鐵路車輛、時被軍閥侵佔、作運兵之用、其不用之車輛、則還由各軍閥自征奇高運費、為商人運貨、於規定運價外、每噸必納賄五元、去年北京美國使館欲運冬煤、離北京祗二十哩、其時吳佩孚威權正盛、其下屬索每噸二元之費、又每輛二十五元以餽上官、裝煤時又索每輛一元八角額外費、而此運煤之車輛與機車、乃皆美國廠家所製造、車價迄未交付、業已數年、自本年四月十日以來、中國並無政府、所謂執政內閣、實命令不行京外、全國為兵擾亂、不堪言狀、外人受搶刦而使館無從抗議、蓋明知抗議亦無用也、外債到期本利、材料債券本利等、政府全不置理、所謂執政內閣者、日夕奔走、僅為軍閥各方借債、增人民負擔、而使禍亂延長耳、吾等在中國常聞得主權二字、但中國政界中人、似完全不以人民之主權為意、斯氏又謂、關稅會議、乃一九二二年華府會議之定案、目的為增加中國海關稅則與取消厘金、原應早開、以中法之金法郎問題、迄一九二五年十月二十六日、方得開幕、開幕後張作霖與馮玉祥、即爭戰不已、至今年四月十日、卒推翻段政府繼任臨時內閣、閣員中確有極自重之人物、但亦祗能為軍閥之傀儡、聽從所欲而已、關稅會議開幕時、中國有代表十人、張馮戰後、中國代表、漸漸銷聲、多逃至使館界、主席亦逃往天津、至四月十日、祗餘中國代表三人、斯氏末又將不平等條約・治外法權・關稅自主・與關稅率各問題、皆略有說明、

國內要聞

魯軍變更南下計畫說

南京通信、魯軍常芝英旅、曾有兩營來南京下關屯駐、旋奉張宗昌電令、退回浦口、魯軍防地、以江北為界、聞魯軍此次南下計畫、因楊宇霆到津後考慮結果、又有變更、楊氏主張、欲進兵長江、必先保守淮河流域、第一步鞏固皖北防務、一面駐重兵於津浦南段、一面自蚌埠向合肥達安慶、節節布防、蚌埠左右兩翼、一路至臨淮關、一路至正陽關、悉駐重兵、後方穩固、前敵部隊方免一切顧慮、故魯軍如果實行援贛、接戰之期、亦當在防地布置妥貼以後、至於給養問題、據孫方消息、在津曾向魯方說明、每月協助軍餉五十萬元、現因津浦南段路局收入、浦徐貨物稅局、鳳陽關稅、正陽鹽厘、概在魯軍駐防區域之內、擬即以此項收入悉數劃抵、魯方對此意思如何、則尚無所聞、

張宗昌布告出兵

▲山東大學生王繼坦被捕案續聞

二十七日濟南通信、張宗昌定今晚由濟赴津、謂一二日即可偕孫傳芳南下赴寧、藉便接洽一切、但臨時有無變化、尚不致必、兗州鎮守使張繼善部一百二十七旅、已於昨日由兗南開、鎮守使職務、由伊參謀長張讓代拆代行、第八軍長畢庶澄、已於昨日奉張宗昌令、速返青島、火速籌備海軍開拔、第三軍軍長程國瑞、今早亦帶九十兩月餉十八萬元、返維縣防次、發餉後即籌備開拔、茲錄張之出兵佈告如下、「照得赤禍蔓延、中原鼎沸、蔣逆負固、復擾東南、所至之處、刦奪甚於盜賊、行為論於禽獸、禮義廉恥、掃地以盡、長此以往、國何以國、本總司令興師討赤、其根本在扶持禮教、在滌盪赤氛、赤氛一日不靖、責任即一日未盡、繞室徬徨、寢饋難安、迭據武漢蘇贛各商會省議會遣派代表來轅、陳述所受黨軍苦況、泣求興師撻伐、殲此赤逆、東南各省區人民各公團、函電紛馳、懇迅速出師、拯民水火、以解倒懸、彎即日前蒞津會議、詳述赤黨暴民專制情形、商請兩帥援助、合作討赤、奠定東南、言之髮指、聞之神傷、東南為禮義文物之邦、全國菁華所在、蔣逆恣睢暴戾、肆行蹂躪、殘民以逞、慘無人道、國亡滅種、勢所必至、神人之所共憤、天地之所不容、此獠不除、亂靡有定、本司令秉承玉帥雨帥討赤計劃、與馨帥竭誠合作、整軍經武、毅然南征、誓與赤逆不共戴天、滅此朝食而後已、師行所至、一重軍紀、二不擾民、三不干政、所有隨征各將領以至兵士、嚴飭恪守紀律服從命令、如有擾民干政、違犯軍紀、滋生事端者、一經查實、從嚴懲辦、總之此次興師、端在徹底解決、殲滅赤逆、以維禮教、而奠邦基、為國討賊、他非所計、耿耿此心、可質天日、所有本軍經過地方、一切商民人等、務望各安生業、毋稍驚疑、致滋紛擾、用特布告、咸使聞知、切切此布、」

同日另一通訊、張宗昌本擬二十五日早三句鐘、傳令起程南下、嗣忽接楊文愷來魯之電、暫緩出發、昨下午二時、楊之專車抵濟、張派副官長李文澂代表赴站迎迓、楊下車後、即赴軍署晤張、報告南方近況、討論魯援軍抵蘇境之布置、至晚六時轉赴天津、並與張約定今明日即可由津返甯、以便同時南下、現張之專車及隨員等、均預備整齊、專候楊氏來濟、昨趙恒惕之代表首斌、隨楊來濟謁張、張已令其南旋、邀請赴徐一晤、該代表於昨晚九時登車南返、第七軍軍長許琨、前應張招來濟、昨晚已回兗州防次、其所部富佐春團、已先期遷居徐南一帶、駐嶧縣之二百十七旅裴團、擬於軍興之時、將本團擴充成一混旅、未經其旅長許可、復請於軍長許琨、許已首肯、現該團長已將滕嶧沂費豐沛各縣股匪、招集嶧埠者、已八千餘名、許之來省、雖為協商出軍事宜、對於裴團之事、亦有所商請、曹州鎮守使杜鳳舉、張委充第二軍軍長、已令其籌備待發、所有曹州及魯南防務、俟開拔後、由第四軍方永昌部接補、駐沂州之第三軍一部、已移駐海州、俟張南下、第二軍第七軍及第三軍之一部、再隨之移入蘇境、

▲山東大學文科學生王繼坦被捕後、該校長兼教育廳長王壽彭、特於二十六日午後四時、偕中學以上各校長十餘人、謁省長林憲祖、請求勿事株連、庶各校學生俾安心上學、林氏答謂、王繼坦昨已供認宣傳赤化不諱、且其信中係問其用費若干、成績若何、論法實不能出為之原、特該生年未弱冠、難免受人利用、余擬此數日內若不再有關係重要之事件發生、即將該生交家長、嚴行約束、供出之人、概不追究、諸君可語誡學生、安心上課、不預外事、本省長即保其安全、若其必欲作無謂之犧牲者、余亦不能為力、學生界聞此消息後、已不似前日捕王時之恐慌矣、

魯軍張旅到徐

二十七日徐州快信、魯軍二十二師一百零七旅常之英部、二十五日晚過徐、直開浦口、業紀昨報、現在第二十七師一百二十七旅旅長張繼善、（兼任兗州鎮守使）亦率部抵徐、二十七晨十時、張旅第二團團長邸義元、率全團士兵先到、十一時十分、張旅長率魯軍鐵甲車隊長城號鐵甲車五輛、並許多華籍俄兵、開抵徐站、張旅長當即下車、其鐵甲車隊、在站略停、即開駛南下、張旅長下車後、即設旅部於車站津浦旅館、邸團長則設團部於瀛洲旅館、其各營連及軍需處軍醫處軍法處稽查處通信處等、均駐車站一帶各旅館、徐部尚將陸續由魯來徐、徐州站上、頗形熱鬧、午間張旅長即發出佈告、文云、「照得我軍出發、此由來徐暫駐、兵士素有紀律、商民和平待遇、諸事務備安帖、秋毫勿犯民夫、爾等各安生業、勿得驚惶自擾、不准高抬市價、禁止流氓藉故、兵士擾入民家、准其扭送來部、定當嚴予懲辦、決不徇情寬恕、祈各凜遵勿違」、下午章知事劉警廳長均到旅部拜會、傍晚張旅長又入城拜會彭師長高道尹、聯魯兩方官吏、均晤談甚洽、聞該旅係在徐暫駐、不日就將開赴前方、至張宗昌南下、為日當亦不久、今日（二十七）津浦北段管理局長朱曜、整務處長申士奎・魯軍總司令部軍法處長李家駒、均因事過徐南下、辦理軍事運輸事宜、衆為魯張南下之預備、

東省人民厭戰之心理

字林報二十二日奉天通訊云、張作霖近以入京就執政或總統任之時機、尚未成熟、故決議暫不入京、奉人士聞此消息、當為欣慰、蓋衆信張如出此、將自取滅亡也、此非謂奉人有所愛於張作霖、實恐東三省將因此分裂、而奉天必受其害、乃人心甫定、而天津軍事會議之說又興、於是人民復為愁慮、蓋恐張作霖將受衆惑、與粵軍戰、無論為勝為負、皆所厭聞、且懼將增重財政擔負也、蓋者張氏之軍、每次遠展、輒遭不利、張氏今縱善自為謀、而大軍深入、在在可虞、設部下之一部分有反戈之舉、則危險實甚、中國軍隊之反戈行動、習見不鮮、無論何人、不能防制、此可慮者一也、此次吳佩孚之敗於粵軍、衆謂實因出兵過遲、孫傳芳之敗、亦坐此故、衆意張作霖之出兵、已失時機、奉軍如再南下、必蹈孫吳之覆轍、此可慮者二也、十一月二十七日為郭松齡反戈周年紀念、一念前事、後顧堪虞、就上述情形觀之、奉天民心、可見一斑、即最惡劣之憂懼、不成事實、而奉軍竟獲勝利、其軍費全須人民負之、况未必能勝乎、

津國民黨部被抄之經過

二十六日天津通信、國民黨天津市黨部、設立於英租界張義莊義慶里四十號、自奉軍在長江得勢後、天津市黨部即有所活動、褚玉璞非常注意、曾派密探環伺其側、覘探行動、以在租界無法干涉、距今一月前、直隸交涉員莊景珂曾向英領交涉、引渡黨員或驅逐出境、英領以政治犯不允所請、亦遂作罷、近自孫傳芳到津後、曾向奉魯直各將領談及黨軍獲勝原因、歷在宣傳、與黨人內應、故希望奉魯直各當道特別注意、免再上當、褚玉璞聞言大動、即令莊景珂再與英領交涉、務達封閉黨部逮捕黨員目的、莊即繕一公函、交由督署密探處、派出幹探十餘人、徑赴英工部局、要求會同查抄、英總管初猶不允、繼經密探聲稱黨部內藏有危險物品、不但妨害中國大局、且有碍租界治安、英總管始允其請、當派巡捕一班、共乘汽車三輛、駛至義慶里四十號、入室搜查、時黨部中祇有江錦實鄒集中馬增玉王純善四人、英巡捕長即下令逮捕、用汽車送往英工部局、旋即檢查室內文件、計有黨部印記・中山銅像・建國方略・三民主義・五權憲法・軍人日報・工人畫報・革命黨畫報・天津市黨部黨員名冊等、捆成十餘大包、運回工部局、英總管見未搜出危險物品、即令督署密探退去、俟審訊後再說、時二十三日下午四點鐘也、英工部局將黨部查抄後、留便衣偵探數名及華捕四人駐守、至五時忽來學生式之青年五人、繼又來一賣鮮貨小販、華捕詢彼等來此何為、均答訪友、便衣偵探謂既與赤黨為友、難脫嫌疑、遂一併拘捕、五時半又來一商人及洋行職員二人、華捕正詢問間、又來軍人二名、自稱係某軍司令部中士、於是一併解往工部局、二十四日上午九時、英總管開庭、提第一次被捕之四人審訊、均承認為市黨部辦事員、言時心平氣和、毫無畏懼之色、繼又提訊二三次被捕之十一人、商人供稱、為河東復興茂大米莊司事、姓王名鴻洲、天津人、係索討米麵欠賬者、與黨員無關、身上藏有大洋三百元、甫從他處收賬來者、洋行職員供稱、一名倪志一、一名孫寶山、同在安利洋行辦事、赴黨部訪友、以致被捕、其餘八人、均供稱訪友、並非黨員、十時訊畢還押、各被捕者家屬、急委託法克斯（美人）律師向英工部局交涉、英總管謂未搜獲危險物品、而細察案情、係屬中國政治犯、應予保護、不能引渡、各家屬得信甚慰、不料下午三時、莊景珂赴英工部局、要求引渡、謂所捕均係過激派、有排英及打倒帝國主義之陰謀、不能縱容、交涉結果、英領允予引渡、二十五日上午九時、遂一併移送警察廳、茲從警廳方面探得各人姓名如下、王鴻洲趙遵三王華堂王培三王玉琛徐彥鍾倪志一孫寶山馬自芳韓玉亭孫斌綸品三伍朋逵王建文宋子臣、共十五人、聞搜出之黨員名冊、共有七千餘人、其中學生佔十分之五、工商界佔十分之三、其他各界約佔十分之二、當局對此尚在慎重研究中、天津黨員既有七千餘衆、軍警當局遂大起戒心、自昨日起、實行特別戒嚴、河北各馬路口、下午六時即由武裝軍警把守、裘家花園（奉張行轅）戒備尤嚴、即日間亦禁止行人、其餘各馬路、夜十時後即斷絕交通、河南河東一帶、十一時起由武裝軍警把守、十二時後至翌晨六時斷絕交通、大刀隊手槍隊騎巡隊自行車隊聯合稽查隊督察隊、往來如梭、今日風聲更緊、警廳通知各娛樂場、夜十一時一律閉歇、搜查旅館、一夜五六次、稍涉可疑、須取舖保、檢查郵電、亦格外認真矣、

閩軍敗退中之福州現象

▲蔣孔澂退軍一部抵省　李生春派員勘修各城

福州通信、閩南方面撤退之軍隊、已從泉興一路、逕往上游、尚有一部取道永泰閩清來省轉延之蔣孔澂部第三混成旅・孔昭同部第二十九混成旅、亦於前昨兩日抵省、分駐於老米倉・孫公祠・西門街浙江會館・北門江蘇會館・光復街兵房等處、蕭勝標部第二混成旅兩營、昨晚（二十三日）亦由南門台江進城、孔部軍官楊廷經等二十餘員、現亦附乘泉州輪到省、下榻於大王府前運使劉蓮舫之花園、孔昭同今明日可以續到、當局已預備城內花園裏為其行署、並孔兩旅全部、周蔭人會令開往閩北集中、孔來省後尚須親赴延平、李生春部隊、日前亦有奉令入延之消息、惟李氏以十二師二十三旅長兼任後方防務司令省防司令兩職、近與海軍方面磋商接防、尚未就緒、省防尚無人負責、暫時似不至離省、前日閩陸人復由延平電委李氏為全省戒嚴副司令、周自兼總司令、李生春宣佈就職後、即調所部四十六團開往東湖、親臨校閱、昨復派參謀長馬和謙會同閩侯縣知事陳滯侯警備隊長孫源、分赴各城門履勘、以便修葺、西北兩城、本日已有司令部軍官帶率工匠從事丈量、南城早經全行拆毀、闢作馬路、聞必要時將以沙袋堵塞、各界聞訊、均慮福州將為武昌第二、大起恐慌、加以原駐省垣之督署衛隊第二團餘部・暨教導團機關槍連等、前昨兩日開拔往延、昨早教導團兵士出發時、各將殘破之棉被毯毯、向西門直街一帶質庫強迫典入、棉被每床要價四五元、毯毯每件要價一二元、各當商不堪其擾、昨午十二時後、一律停業、督署軍需課開設之城內東街口建康銀號、同時亦宣告停業、各機關又於昨午先後接到革命軍援閩總司令部由郵寄來之公函、令各預備交代、沿街亦有人秘密散發傳單、於是人心皇皇、行政司法兩界及城內紳富、皆爭先遷徙、（前此僑有北洋軍官一部分）市政局長胡桂高・高等審判廳長鄭烈・實業廳長林鼎華等家屬、昨均忽忽出避於倉前山洋樓、本日市上竹與馬車、携箱載篋、絡繹不絕、皆從南城外一路而去、至兩日來發生之謠諑、無非某軍將於某日進城、某派將於某夜起事、杯蛇弓影、互相播傳、本日甚謂民軍孫國鎮部決於今夜從西門入城、海軍林壽國隊決於今夜由北門入城、又有人四出招募新兵、以備臨時省防隊伍之編制、因而滿城風雨、人心益形浮動、城內鼓泰大街之商店、競將招人注目之貨樣・及各種陳列品、撤除移徙、店門兩傍多用小磚砌壘、祇留一二人之出入口、恐慌現象、目下已達極端矣、（十一月二十四日）

鄧演達張發奎乘飛機回粵

▲鄧因整理後方秩序　▲張因協商升階問題

廣州通信、北伐軍總政治部主任鄧演達、第十二師師長張發奎、日前由武昌赴九江、謁見蔣介石、旋返武昌、至昨二十日、第四軍軍司令部、得前方來電、謂鄧主任張師長於二十一日由武昌乘坐飛機回粵、總司令部亦得武昌無綫電報告、謂鄧張可於二十二日下午到廣州、於是軍政各界、咸佈置歡迎、第四軍部、更懸電光砲一大串於門首、以備鄧張到時燃放、但二十二日未到、至二十三日申刻、始見鄧張偕俄顧問某氏蒞臨、軍政要人多赴飛機場迎迓、查該飛機為俄國翁加號、二十二日到衡州、二十三日上午由衡州凌空南旋、故下午始到廣州、國民政府以鄧張功在黨國、特於二十四晚在洋花廳設筵公讌、藉示洗塵之意、二十五日、總政治部・總司令部・第四軍部、亦設筵歡讌、中央黨部、則於二十六日在大禮堂開歡迎大會、鄧張均出席報告前方軍事政治情形、聞鄧張任務、頗為重要、鄧乃奉蔣介石命、以迅接後方報告、粵中農工分子、意見未洽、三江股匪、甚為猖獗、而罷工會糾察隊、既集中廣州市、亦應調往前方、擔任北伐工作、故特命鄧氏回粵、整理後方種種秩序、至於中央黨部總司令部國民政府之移設武昌、鄧氏同時亦負有與譚延闓李濟琛張靜江等協商之責、張氏則因此次北伐、所部犧牲甚大、計全部約五千人、死亡幾達其半、而連排長所餘者、僅四分之一、故張氏回粵、準備補充、在第四軍長李濟琛、則欲以張氏升充第四軍長、使其所部官佐、依次遞進一級、以資鼓勵、李氏則任廣東省政府之軍事廳長、并主持北伐軍後方事宜、是以特召張回粵面商一切辦法、張氏對此、當可同意、至其所部士兵缺額、仍須亟謀補充、而下級軍官、尤須物色、因回粵召集前在新會縣所辦之講武堂畢業學員、趕往前方支配、以便繼續北伐事業、查張部隊編、均為第四軍李濟琛部、張如升充第四軍長、仍聽受李氏指揮、至鄧張返武昌行期、如任務能於二十六日妥辦、則二十七日即仍乘翁加號飛機前往也、（十一月二十五日）

贛境潰兵紛紛退浙

浙江軍民兩署接常山縣知事夏次石電稱、本日駐玉討賊聯軍粵軍第一二路總指揮所部任副官英面稱、明日有敝部兩兵憲兵機關槍隊各一連、及第一路謝司令文

反胃嘔吐

為之逆天

人食五穀而出糞汚、地得糞汚而產五穀、循環相生、天理使然、語曰、順天者生、逆天者亡、一旦胃呆食阻、大便滯塞、於是反胃嘔吐、不一而作、此為逆天之象、蓋即將亡之兆、可不懼哉、

此、胃鑰、藥片、一則調和胃腸、補助消化、一則掃除積宿、增加新食、得以反逆為順◉救亡回生◉故自「胃鑰」發行以來！莫不稱其有回天之妙、驚人之效、洵非無因也

（每瓶實售大洋五角）

上海四馬路中西藥房總發行

▲全國各大藥房均有出售▼

立見效驗　台灣新藥

白濁初患。即用新藥療治。易於就痊。若不即治。則淋菌漸滋。滋成慢性淋症。腺水點滴。尿道閉塞。而經年瀦苦。不能速愈。本公司白濁新藥。有藥粉藥球二種。效驗卓著。新患白濁。服一二瓶立愈。病久者兼用藥水注洗。以滴尿道。內服外洗。定可斷根。定價白濁藥球大盒一元二角。小盒七角。藥粉大盒一元。小盒五角。藥水連注射管每瓶一元。外埠函購。外加寄費二角。郵票收用。◉總發行上海南京路盆湯浜口大生製藥公司◉分發行杭州濟和坊蔣後市街口大生製藥公司

炳司令部隊來常駐紮、備押後方輜重等語、查職縣供應、已逾一萬五千餘元、民窮財盡、不堪應付、粵軍明日到常、供應爲難、給養從何項下開支、乞迅電示遵行、又開化各法團電省、粵軍隊長焦九功、第十師連長張玉德、共百餘人、槍四十餘枝、供應船隻下駛、又蘭溪縣知事金乃光電省、二師總指揮范錫林、率兵三千餘人、昨晚抵蘭、又中央第一師第二旅長王樂善電軍民兩署、率所部於本早四時、由浦游開拔本晚五時抵蘭溪、擬於翹日、由建德進發、

◉皖垣最近之形勢

▲葉開鑫已到安慶　▲劉鳳圖亦抵省垣

二十六日安慶通信、陳調元由寧回皖後、即將聯軍第五方面軍名義取銷、所轄軍隊、仍恢復舊制、總部原於聯軍部分所設之參謀副官等職、一律停止職務、惟以該員等隨軍辦事、不無微勞、均發交皖北警備司令錄用、至於軍事偵探、亦經分別遣散、但已略呈安定之象矣、不期近兩日、又復謠言蜂起、或謂革命軍已距此不遠、或謂奉軍南下、以安慶爲第一道防線、且有陳調元即日赴蚌之說、一般人以陳氏棄走、皖垣無人坐鎮、勢必演成紛亂狀況、皖垣之富厚者、因早已携眷赴鄉間、或赴上海避亂矣、即貧苦人家、前昨兩日、亦多向天主堂聖公會各教堂求安身之所、頃聞陳氏暫時並不離皖、人心始爲稍安、昨日陳氏調集第六師之騎兵團與衛隊團、齊至行轅門首大操場上訓話、勉以衛國衛民爲主旨、並聞以後、陳氏尚須逐日調集駐省軍隊、親自訓勉、現在皖垣駐軍、有日漸增多之勢、今日(二十六)湘軍葉開鑫師長、由旱道來皖、帶有隨員十餘人、隨行軍隊、約有兩營、日內開到皖垣、設司令部於大南門城內籌廒學舍、葉氏本人、即住該處、軍隊則預備駐紮西門外瘟神庵內等處、據說葉係由潛山營次而來、第四旅長劉鳳圖、昨亦到省、劉旅有一部駐在距省九十里之石牌鎮、傳說陳雷已率所部向皖北方面退去、潛山太湖方面之防務、可以稍鬆、未卜確否、

◉皖贛間軍事氣象之一瞥

國聞社九江通信、記者於二十三日晨六時、由徐州南行、當時徐州市上盛人皆知張宗昌於二十五日將軍隊集中徐州、原駐浙軍第一師限定二十四日開拔淨盡、徐州津浦路站、徧地皆浙軍行李傢具、代理司令石鐸專車亦已升火、石已於先一日宣布離徐故也、沿途經過南宿州、蚌埠臨淮關烏衣各地、知陳調元幹部劉鳳圖畢化東兩軍、皆開回原防、但鐵路兩旁駐軍、尚未多見、晚至浦口、輪渡異常擁擠、小輪兩艘拖船三四、猶虞不足、下關一片蕭疏景象、孫傳芳宣布戒嚴、本定於午後六時斷絕交通、嗣經商家請求、始允展至八時、有人言江口已架設大礮、余未之見、二十四日乘輪溯江西上、沿途所見、蕪湖雖告戒嚴、但尚無若何緊張景象、大通安慶形勢漸見嚴重、決川濬蜀兩艦皆在安慶城下、聯益(本招商局船)雖懸法國旗幟、但遠見船上盡爲兵士、且有馬匹在內、岸上兵士皆正束裝待發、至華陽界、青天白日旗已飄揚空中、馬當山上、徧駐革軍兵士、九江李宗仁部正紛紛輸送軍實、向東展進、佔領安慶之空氣、早傳滿潯城、九江街市徧貼革命軍標語、種類繁多、就中人民對於不要錢不要官不要地盤三項、似頗有相諒解也、

◉蕪湖快訊

▲安徽總司令陳調元、因軍略上之關係、有即日由安慶移駐蕪湖之說、擬以馬路大旅社爲行轅、

▲皖北鎮守使劉鳳圖、二十七日率所部第四混成旅第四十八團及衛隊兩連、又陳調元之第六師騎兵第六團王紹會團長、率全團兵士三營及馬匹、同乘江華輪、於上午九時自安慶到蕪、本定開往合肥、乃臨時變更、暫駐蕪湖、兵士分駐於新舞歌舞兩戲園・及一天門等處、旅部及團部、分設中華中江華洋各旅館內、將來開往何方、則未定、

▲二十七日下午二時、江華輪自上游運兵二千餘、及夫役四百餘名到蕪、停泊招商新碼頭、係盧香亭特派其衛隊團長武銘在上游各處所收容者、有盧部及鄭俊彥陳光祖等部、由總商會供給柴米麵粉食物、當夜即開赴南京、其中有千餘人身均受傷、

▲贛邊馬當彭澤等處、黨軍近又加派重兵駐紮、皖邊各縣知事、已電報各當軸、請示辦法、

▲殷家匯江面損壞之電報水線、業已修復、安慶蕪湖間、已直接通電、

▲此間各中等學校、除第五中學已早改爲後方醫院外、現因時局緊張、二農新民民生等、已均無形停頓、紳富之遷往上海者、日益增多、

▲居住城內之官紳商各界、二十六日齊集警察一署開會、討論維持治安問題、議決集資派募巡邏隊三十名、槍械請官廳撥助、(十一月二十七日)

◉南京快信

▲孫傳芳返寧之期、傳說不一、昨參謀長劉宗紀於無線電開幕演說時、述及孫定二十八日夜間由津起程、約三十日到寧云云、此說自比較可靠、

▲楊文愷日前北上、傳二十七日下午返寧、軍警界多至浦口迎接、至晚又接到電報、楊抵徐州時、又奉孫電召回、一說又返濟南謁張、迄尚未到、大約將與孫同回、

▲孫委張廷金爲南京無線電報局工程師、周進安爲工務員、李振先黃行應秋李桐劉鶴年爲報務員、

▲二十七日下午四時、有步兵一團、由下關登岸、整隊入城、軍械尚屬齊整、聞係第七混成旅步兵第一團、由高安退回下游、迂洄道路、發許多周折、始得抵寧、

▲現駐浦口六號貨棧之魯軍常旅、約束甚嚴、不許兵士出營閒遊、故該埠市面尚安謐如常、

▲停泊下關之海軍各艦艇、已一律開回淞滬、並無一艘駐此、

▲總部軍需處附屬之濟理處、奉令結束、處內人員已給資解散、另行調用、

▲徐樹錚靈柩二十八日上午十一時運送過江、下午八時專車北運、

◉杭州快信

▲陳儀今日(二十九)上午八時專車赴筧橋、檢閱所部第一團兵士、並致訓誡、十時許返署、

▲第三師出發濤江、設有輸送隊擔架隊衛生隊及臨時病院等、現經開回本省、前項隊伍已不適用、周師長昨令各團營、限本月終撤銷、所有軍佐士兵、回原營服務、

▲聯軍憲兵營現在杭垣、祇六九十三連、其七八兩連駐防滬寧路、第六連分駐艮山拱宸南星各站、十連駐城站及陸軍監獄、九連駐新市場營本部、

▲餘軍潰入浙境、過桐廬與水警衝突、繳獲隊長王英、昨將繳獲兵士五名、押送一師憲兵隊、聞已轉送軍法課訊究、

▲周鳳岐昨令所部各團營、約束士兵、整飭軍紀、如有缺額、迅即招募補充、至此次回防所應輪乘、一律資遣回籍、

▲杭餘杭富杭海餘臨餘武五汽車公司、前日開聯合會議、因金銹奇漲、他耗頗重、決自十六年一月起、長站每票加五分、短站三分、在職員役、亦擬酌加薪金、

▲省會警察廳昨令各區署、禁售外省有獎債券、今日起已派長警執行、惟閘游民塘工兩分、已擬於下月初十重新發行、

▲杭縣下忙地丁、十月一日開徵、至本月末日、徵期屆滿、自十二月一日起、循案處罰、昨已分飭各糧櫃遵辦、

▲蕭山湘湖設局放墾、業經令行撤銷、現由士紳繼呈省署、請求下令永禁放墾、已飭鄂知事出示勒石申禁、

▲浙海關監督徐奕涉員周承炎、前日由滬赴甬履新、定下月中旬請假返杭、並赴南京一行、

進補

每屆冬令、人人咸思進補、補品之最妥當而有充分之功效者、首推……

哈蘭士人中寶　是藥

補血　生精　健腦　强身

老年服之、有返老還童之能、
壯年服之、有强腦充精之能、
幼年服之、有助長發育之能、
婦女服之、有補血種子之能、
並治虧損諸虛、立復康健、

△人中寶　大瓶洋二元　小瓶洋一元二角

上海四馬路　太和大藥房總發行

國內外分店及各大藥房均有出售

仇咳貝母精

唯一純正之治肺藥

穩妥純正立於最高貴最無危險之地位最後能得良好之結果現在市上正咳藥品多矣但欲求片時之功效則易欲根本除病則難貝母精經濟倉氏十餘年之研究提取中國最純正而貴重之藥品化練成精用以治肺咳嗽能剷除病根輕者一瓶重則二瓶痊愈屢試屢驗故盒內附有保證券愈後永無復發之患眞濟世神藥也

●每瓶六角郵寄費加二招請各埠經理函索詳章即寄
●本埠經理西新橋北濟華堂藥房十六舖南美濟崇濟英美藥房
●大馬路新新公司望平街世界留易公司
●發行所上海南市王家碼頭裏街懋業里濟倉製藥公司

乙特7401

贈送天然治瘋草

謹東祝家橋八世瘋科專家趙南石醫生祖傳天然治瘋草專治七十二種大瘋症無論痲瘋瘋毒等症一萬試驗自今春滬發行所成立在各埠大洋日報刊登保證券買一盒送一盒如先吃一盒無效瞻券存接退還原來函要求照以故銷數日增特再延期至陰歷年底停止惟須近盒各埠來函仍得買一盒送一盒之權利每盒一元寄費加二特此聲明此告

▲剪來仍得買一照上海南市王家碼頭懋業里趙南石醫藥局廣告
▲北市經理處麥家圈四十一號儒華廣告公司
●石醫藥局招請各埠經理

止濕瘻治癬毒

愈膚水治風癬濕氣瘡癰疥癩黃金膏治八十餘年之爛腿歷史原方已蒙醫界認許特效之藥品四川路興賓樂館轉角太平洋北醫藥博坤華監製新新安永先施公司發售藥部代售定價低廉每種四角購時認明免受欺

乙特7201

◉湘省政府先局部改組

▲財教兩廳已發表　▲全部人選亦大致商定

長沙通訊、湘省政府行將改組、現任五廳長中、財政廳長劉嶽峙早已提出辭呈、經省政府於廿三日批准後、教育廳長周鰲山亦於二十四日招集全廳職員談話、表示辭意、面囑各科預備交代、并謂日內即離省赴漢、其辭呈於二十五日送達、略謂「職以樗櫟庸才、謬膺重任、對於本省教育原擬逐漸擴充、力圖改進、惟革新伊始、百務未遑、軍事方殷、財力支絀、不特發展徒存理想、亦且現狀難以維持、以致西南各校相繼罷課、撫心自問、抱疚良多、幸各教職員深明大義、旋即復課、差堪告慰、惟默觀現在、預計將來、教育一端、決非職不才多病所能勝任、前在漢上屢向鈞座面辭、未蒙允許、斯時鄂贛兩省軍書旁午、職不欲以個人之進退、上勞廑念、故遂緘默至今、現值鄂東底定、江右蕭清、革命基礎、頗形鞏固、地方政務、正當澈底澄清、教育一途、尤宜積極進展、職才輇任重、盱夕難安、加以奔走之餘、積勞成疾、實已不堪驅策、惟有引退讓賢、俾根本大計得以日有起色、庶於革命初衷、不至違反、」云云、查周之辭職、因有黨派關係、不得不與劉嶽峙同進退、(劉周兩人同係廣東國民政府人物) 其所兼湘西善後專使一職、聞亦正在草擬呈文、行將繼辭、湘政府本係軍民財教建五廳合組而成、軍務廳長唐生智既出駐武漢、今劉周又相繼辭職、在省者僅民政廳長馮天柱建設廳長鄧壽荃二人而已、加以馮天柱適於此時又因他故、告病請假、於是省政府僅剩鄧氏一人、政務大有停頓之勢、湘政府改組、(除原有五廳外、添一司法廳) 原擬俟鄂西解決、唐生智回湘後、全部發表、茲因劉周引去之故、不能不先行局部改組、以免政務停頓、已經省政府代行主席張翼鵬電商唐生智同意、對於周鰲山之辭職、亦予照准、委爲八軍審計處長省金庫主任張開璉暫代財政廳長、廳東政府監察員于若愚暫代教育廳長、以資過渡、一二日內當正式發表、至第二步正式改組、仍俟唐生智回湘、再行定奪、惟聞關於人選問題、已經省政府與省黨部交換意見、大致軍務唐生智・民政馮天柱・建設鄧壽荃三人確定蟬聯、教育于若愚擬改爲龔際、財政則以第八軍經理處長趙恩綬調任、司法則定爲省黨部常務委員李榮植、將來如無特別原因、不至變動、此後湘省政治舞臺上人物、當爲單純的唐系矣、(十一月二十五日)

◉南京無線電臺開幕

南京通信、聯軍總司令孫傳芳、爲謀便利軍事通信起見、在寧建造無線電台、委朱其清爲局長、鳩工興築、刻已落成、各部電機、亦裝配完備、計電力一個啓羅、電機係用眞空管、天綫桿二根、依地勢之上下以定高度、一高一百六十尺、一高一百二十餘尺、使成平行綫、十之七爲本國自造、購自他國者僅一小部分、建設費僅用二萬餘元、茲於十一月二十八日下午二時行開幕式、總部參謀長劉宗紀、副官長張世銘、省署代表單毓斌、軍政紳學各界男女來賓到三百餘人、會場有孫傳芳所題排空馭氣四字、奏樂行禮後、主席華振麟致歡迎詞、略謂今日承諸公聯翩戾止、共覩厥成、無任榮幸、竊以電氣事業、關係於國家者至重且鉅、吾國電政大權、多半操於外人之手、尤以揚子江下游各埠爲甚、外人在中國領土內所建大小無綫電台、竟達三百餘座、吾國所有者、其機器大半購自外洋、利權外溢、莫此爲甚、今南京自造無綫電台、大多數由朱局長與中國工程師研究機式、由國內各電工廠製造、可爲東南電政闢一新紀元、但此項事業、日新月異、希望各界相與研究、提倡扶持、俾得隨時改進、免得墨守成規、前途發達、可立而待云云、總部參謀長劉宗紀、代表孫總司令致祝詞畢、繼發表意見、謂有綫電報、每易發生障礙、無綫電則無此流弊、此項建設、學理至精、非一手一足之烈、一朝一夕之故、所能推行盡利、欲求茲事發達、重在技術精良、深望多得人才、力圖猛進、由萌芽而趨於發達之境、臻於極盛之域、不勝厚幸云云、局長朱其清報告、謂此項電機、係上海材料管理局舊器、將不完全之部分、加以修理、添用外貨甚少、中國對於電政應用之機器向視爲違禁品、故研究機會甚少、今幸此事告成、足爲將來人才發達基礎、工程之建設、可分爲四時期報告、㈠測勘地點、電台須避山林磁礦及猛烈風力、本城北極閣、地勢高峻、向上海徐家滙天文臺調查、最近五十年內、極大風力、每點鐘不過七十英里、幾經揆度、故以此地點爲適宜、㈡製備機器、分四部分、一原動機、二發動機、三收發機、四天綫桿及附屬工程、係由華威製造廠大華電氣公司、中國鐵工廠等處製造、㈢建設、分內外兩部、內部爲無綫電機室、發電機室、修機室、蓄電池室、外部爲應接室、工務室、局長辦公室、閱訊處、總務處、材料報紙貯藏室、計期兩個月、裝置完畢、㈣試驗、全功告成後、進行試驗、通信凡一星期時間、結果小部分略有困難、大部分成績頗爲不弱云云、來賓海岸巡防處交通課長陶鈞、亦有演說、旋引導參觀、試驗通信、攝影散會、「孫祝詞」閣下、今日爲南京無綫電臺舉行落成典禮、鄙人躬與其盛、實爲榮幸、溯自科學昌明、物質進化、智創巧述、一日千里、言需學者、至能從空中以太傳聲海外、創爲無綫電報、昔日置郵傳命之事、瞠乎後矣、各國近來、盛以此爲必要之建設、不獨海陸軍事、恃爲利器、即學術之發明、交通之便利、航海事業之指導、救濟事業之通訊、幾於人生日用、事事皆有裨益、而政治之設施、亦將藉以敏活、誠不可或緩之舉、南京向無此項設備、頗感缺如、爰始鳩工庀材、兩月而就、時省費簡、始料不及、此者在於諸君始終勷襄之力也、茲値開幕之期、謹誌建設始末、俾□進步、

南京無綫電台開幕

京南中華照相館攝

地方通信

無錫

▲雷隱浜建橋之進行　無錫市當局爲便利城中上下塘交通起見、擬在雷隱浜附近銀錢碼頭、建築橋梁、并擬定橋名爲迎祥橋等由、已誌本報、茲悉此次建築迎祥橋、上塘方面、應行遷讓之東北一段火會龍宮、現經馮君雲初與該會會長接洽妥協、磋商結果、允約可望允遷、至下塘方面應行拆讓之雷姓房屋、亦經馮君與房主雷石安接洽妥貼、准將房屋拆讓一間半、將來興工時、如雷姓房屋西要求津貼遷移費用、市董事會允予酌量補助、並悉邑紳楊經笙楊翰西楊少雲等、對於該處建築橋梁頗表贊同、特慨捐建橋經費洋一千元、

▲耀明公司擴充營業　耀明電氣公司、於前屆股東會議決、添招股本三十五萬元、連同原有資本、合成五十萬元、俟與新記事務所租電合同期滿以後、自辦發電機、擴充營業、並派董事蔣哲卿、兩度進京、具呈交通部、請求擴充營業區域、自原定附郭十里以內至無錫縣全境爲限、當蒙交部核准、昨聞該公司以擴充營業計劃、均已籌備妥洽、近特在公司對面新機間設立招股處、委託蔣某辦理招股進行事宜、

江陰

▲江利艦保護砲台　自孫傳芳離寧赴津、奉軍大隊南下、澄邑諸界甚感、惟軍警防務嚴密、地方尚稱安謐、黃田港外楚謙軍艦、已於前日赴上游、另由江利艦停泊保護砲台、日內尚無軍隊調□、而商業與四鄉田租、則受時局影響、大爲減色矣、

▲水警廳派員守提餉款　江蘇水警廳長沈葆義、因各區隊餉需告急、昨日(二十七)特派總務科科員顧家驤來澄、與吳知事會晤、守提上月份餉款二千元、以應餉項、吳即設法如數籌足、交顧攜歸回寧、

▲組織巡船游弋防匪　本邑東鄉各鄉、與常熟交界、港汊紛歧、久爲盜匪出沒之所、楊厙助理員郭丕綱等、特聯名呈准吳知事、諭令偵緝隊組織巡船四艘、往來各鄉游弋、嚴查匪類、業於二十□日成立、

▲第八師調兵駐澄　江陰縣□□吳顧、二十七日晚接奉南京第八師師長孟昭月來電、略稱、奉令飭部步兵一營及砲兵連、調澄駐防、藉資鎭壓及稻草等物、以便軍隊駐紮等語、吳知事奉電後、即諭知警佐高懋賢、預備一切、午後三時許有八師十五旅三十團第一營一連連長劉長鳳(兼營部副官)由錫乘汽船來澄、與吳知事接洽、吳知事即與高警佐等、親至黃山勘定大灣龍隱營房、歸翰兵連駐住、于府營房、歸步兵駐紮、惟須略事修葺、勘畢後晚返城、劉副官暫寓旅館、

常州

▲濟鄉分局撤消　本邑濟鄉分局、於三月二十六日成立、應辦事宜、已大概完竣、吳主任已於二十五日將分局裁撤、所有未盡各事、移交卷宗件、移歸縣署第一科辦理、并呈報縣署及專局備案矣、

▲陶祥甫赴滬救子　武邑東門外□□陶祥甫之第四子、名亮森、赴溧陽縣之上沛鎮收稻、被匪架去、陶祥甫二十七日得到電報、即剋備用油兩內之油衣、着作身上、趁宜興輪船前往營救、據聞二十八日到宜興、晚間到溧陽、二十九日始能到達出事地點、營救情形、尚未得有消息、

▲席業發生飛條交涉　西瀛里老萬盛席店彫陳榮福、偷竊本店棒房席貨四件、冒用無錫益順昌席店牌號、雇車拖至大街老萬盛席店、事後被本店同事得悉、報告店主朱仲如、向老萬盛交涉、各同行聞之、因收貨號嘆、有出穢嫌疑、破壞業規、加入與之交涉、老萬盛挽人而出調停、經衆議決罰洋一百五十元、作爲席業公會經費、陳榮福書立悔過據存公會、同業不得再行收用、至於無錫席業公會、因其僞造益順昌店號、正在嚴重交涉、老萬盛已派人於二十九日赴錫調楚矣、

臨安

▲盜案事主已獲犯　臨安縣家灣農民吳永青家、十九日夜間、被盜十餘人入內搶劫、並擄去事主吳某一案、當時稟知事赴鄉偵緝未回署、由一科長前往勘驗、一面通令追緝、本月二十五日、在馬嶺王友福家捕獲架紀士一名、昨由縣嚴訊後、即行監禁、聞尚須偵獲餘盜核辦、

屯溪

▲劉寶題師長蒞屯　屯溪連日大軍到境、約萬人左右、除開拔他縣各隘口外、仍有四五千人、保陸軍第九混成旅李德銘部隊・暨江西第三師劉寶題部二軍、均駐紮屯境、李司令部設鹽金局・劉司令部設程貽新茶行、其餘各團營連等部、分設茶行號棧、不下三十餘處、劉寶題於二十二到休城、寓海陽學校、是晚即下特別戒嚴令、次日午刻、劉率所部乘輿到屯、其公子亦乘輿隨行、逕至司令部內下榻、當日即派保安隊持令上街巡查、惟本埠旬日以來、潰兵過境甚多、市面異常蕭條、婦孺幼丁、逃避一空、錢莊銀樓典當等舖、皆閉門休業、僅有洋廣布米雜貨等業、照常開市、鄉民不敢入市、河中船隻、概被封留、交通斷絕、以致柴米日用等項、來源甚稀、各物昂貴、所到軍隊、皆由商會招待供給、商界已告竭蹶、今兌到如許重兵、地方爲難支持、前途如何、殊難逆料矣、

鎮江

▲鐵路要塞司令蒞任赴滬　鐵路要塞司令張伯岐、因戒嚴期間、令兼職、辦事困難、早有辭職決心、近聞已由總司令部調充高等顧問、張司令已將要塞職務及兼職、分別移交清楚、備卷赴滬矣、

▲袁警廳長接任視事　新任鎮江警察廳長袁季梅、已於昨日(二十八)上午來鎭接篆視事、所屬各職員及各界要人、紛往道賀、嗣即發表各職員、茲披錄如下、總務科長白兼一等科員趙恩忠周兆麟、科員吳天澤魯挺、一等書記謝永祥、一等書記葉文卿、行政科長錢丕棟、一等科員張國榮、科員高鼎、一等書記向晉勳、司法科長張升濟、二等科員王成溶、科員楊壽恒、一等書記陳旋、衛生科長楊肇乾、科員吳立坤、二等書記高楚安、會計員黃竹生、應務員柳壽田、收發員陳振公、監印兼校對朱克熙、督察長徐澍、一區署長王殿、二區署長虞樹銘、三區署長查雲程、四區署長劉幼軒、保安隊長督察隊長兼一等巡官劉桂庭、消防隊長韓裕發、

▲護路隊將實行護路　丹徒縣盧知事、奉令招募便衣護路隊一節、已誌本報、茲悉護路隊四十名、現已招募足額、督察員及稽查員、亦已委定、惟徒邑轄境鐵道、自高資至辛豐、計長六十里強、兼顧爲難、聞盧知事擬將劃分爲東西兩段、每段設辦公處一所、每所以巡士二十人巡邏保護、稽查一員、常川駐所督察、其總辦公處擬設立於車站附近、由督察長統轄主持一切、

江都

▲知事更迭之糾紛　江都縣知事張晉・蒞任七月、政聲不佳、故經省長更委曹元鼎代理、與張有關係者、當請陸軍劉師長代爲電留、嗣接陳省長復電云、「揚州劉師長台鑒、梗電誦悉、新委江都縣知事曹元鼎、已給憑赴任、該知事前任江都、官聲尚好、希轉告各法團知照」等語、至曹知事、已與辭至鎭、除電兩淮丁運使報告外、一面電江都縣署、謂元鼎奉委暫代江都、頃已由孫令鎭、定明日赴揚接案、餘情面晤、惟聞張以事前未到孫傳芳手諭、不得擅自交卸、是以有恃無恐、已將手諭寄呈省長察核、在未奉到批答之前、決不放鬆縣篆也、

▲師長赴寧公幹　駐揚陸軍第十三師師長劉七林、於昨日(二十七)下午五時、乘汽車至六圩、渡江轉車赴寧公幹、聞係奉省署電召、

▲長途電話消息　㈠鎭揚長途電話、現訂十二月一日恢復通話、從前渡江之線、係由六圩直達鎭江、此番以原綫損壞、改由揚至仙女廟、經徐山嘴・達對江之大港、經丹陽而至鎭江、表面上雖屬展轉、時間並不多費、㈡揚州接通泰州姜堰兩處之電話、業經揚州電話局積極進行、不日亦可開始通話、

六合

▲捲菸業停止營業　六合捲菸業、不下數十家、對於歷屆特稅局、並無絕對之反響、茲緣新換局長顧祖鑣、到六伊始、放縱員司、任意濫罰、特於日昨下午、在該業公所、召集緊急會議、到者業二十餘家、咸以稅局屢次苛擾、不發運單、俾菸業一線生機、從此斷絕、公同議決、全邑菸業、自今日(二十八)起、一律停止營業、並擬電請上峯、迅予更人、以平衆憤、

平湖

▲管獄署長升調　本縣管獄署長方蔘、蒞任十載、向洽與情、現經膠澳商埠警察廳長呂銳亮(曾任本縣知事)薦充膠廳督察長、不日離平蒞新、所遺署務、業由張知事呈請高檢廳、薦委該署書記官吳西園升任、

蕭山

▲瓜瀝災民急待振濟　蕭山瓜瀝人烟稠密、商業繁盛、今年初□水災、繼以亢旱、生計蕭然、兼之墾放梅仙十圍沙地、共計十二萬畝、每畝繳價及丈費一元五角、核須十八萬元、雷厲風行、現已繳得洋十六萬元以上、沙民金錢、早已繳淨、故現下沿塘一帶住民、類皆十室九空、日下小米成熟、尚堪充飢、轉瞬冰天雪地、若無賑濟辦法、將不堪設想矣、

▲潰兵搶銀傷事主　蕭山舍前鄉小江橋李姓□染店、忽於本月二十四日午後、來潰兵二人、(係自臨浦乘輪船來)各帶手槍、向該店主孫某借洋八百元、以手槍作抵、孫某只給川資洋三元、該潰兵即開槍擊傷孫姓兄弟二人、其兄腰腹腿三處受傷、其弟左肩中一彈、該兵即將帳桌內小洋二百餘角、搶劫而逃、孫氏兄弟昨日雇船送至紹城醫院診治、聞孫氏之兄受傷過重、肚腸已斷、恐有性命之虞、

五洲美容霜

美容捷徑

美容霜爲「滋肌」妙品
美容霜爲「嫩膚」正宗
美容霜爲「婦女」良伴
美容霜爲「幼孩」好友

能改換膚色轉黑爲白
能改變肌質反粗爲細
能保持嬌嫩煥發光彩
有此三大特色眞所謂美容捷徑也

上海四馬路棋盤街轉角　五洲大藥房
各埠各大藥房　百貨商店　均有出售

丙特1021

五洲
代參膏

此滋大補中焦培戊土養肺金定驚悸滋補脾臟各經凡精神恍惚體倦食少者服此膏開胃壯身百試百驗

大瓶二元
中瓶一元二角
小瓶五角

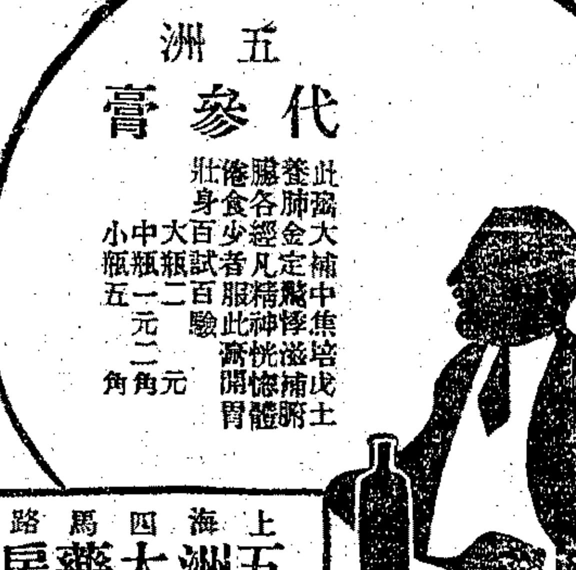

上海四馬路　五洲大藥房

補品

特選原料　高麗政府　高麗野參
御用補品　各國皇室　高麗參膏
花旗美國　原莊貨牌　西洋參粉
代烟烟捲　補品秘寶　美國威利糖

▲說明書價目表函索來送
▲貨眞價廉包退回換

上海四川路一百十二號
美商三德洋行獨家經理
電話中央七零三一號

乙特1691

教育消息

筆記

◉鄉村教育調查筆紀（三）　胡叔異

十二日清晨、由旅館至教育局本定偕局長赴二城調查鄉村小學、以往返多周折、乃變更計劃、由三區學務委員、陪調赴呂城查鄉村小學、呂城距丹陽約數十里、乘滬甯車前往、車中與學務委員晤談、有足記述者、一爲丹陽之三大市集、據云丹陽因有此三大市集、故商業尙稱發達、所謂三大市集、即茅山市牛市米市是也、距丹陽九十里有茅山廟、每當春季、遠近香客來茅山廟燒香禮佛者、以千萬計、故曰茅山市、所謂牛市、即每月之初一・初六・十一・十六・及二十一・二十六・數日、遠近各處牛商、叢集丹陽作牛市、有最遠來自安徽者、至米市爲紹興帮米商來丹陽採辦大宗糯米、運赴紹興釀酒、此市大概在秋季新穀登場之時、二爲丹陽之平民職業、大概女子除紡織育蠶外、兼種田禾、男子多向外經商、三爲丹陽平民經濟狀況之衰落、據云、可歸納爲二大原因、㊀受麻雀牌盛行之害、㊁江北鄉民之衆多、以江北鄉民肯吃苦耐勞、因之丹陽土著平民職業均被江北平民佔據、近日彼輩勢力日益擴張、土著鄉民之經濟狀況、愈趨愈下、勤苦與奢惰之結果、已判若霄壤矣、下車後坐小車赴呂城鎮、參觀縣立第三小學、爲六年新制小學有教職員十人、兒童一百六十四人、常年經費二千五百元、該校建築於土阜上、純係農田環境、其東南二方、均爲校有農場、栽植桑樹及稻禾、故學校設有農業選科及鄉田實習、校長林君、本學期初接辦、對於學校一切設施、正積極籌劃、會出示呂城市組織表、係新組織之兒童自治機關、規劃尙見周詳、總之該校已有田地十畝、若更與農民聯絡、共謀農作物之改進方法、學校變爲改進農業社會之中心機關、不難實現也、午後偕教育委員錫君、參觀第三小學之初級部、及永和鄉立第一小學、該校爲二學年複式初級小學、學生七十一人、校長朱淸華、係縣習所畢業、常年經費四百二十六元、該校距第三小學初級部至近、似擬歸併合辦、則經濟人才均可經濟、次至永濟市立第三小學、亦爲二學年之初級複式小學、有學生七十九人、觀學生上課、均甚認眞、大都來自田間、蓬頭赤足、泥漿滿面者、均端坐聽講、不失鄉村小學本色、校長龔珊林、係三師講習科畢業、規劃學校一切設施頗適當、旋即由呂城站搭車赴棲霞山四師分校、車過丹陽、地勢漸高、衆山連綿、不復如蘇常一帶之田隴如霽矣、車中望奔鳳諸山、近山濃綠、遠山靑翠、誠一幅天然佳畫圖、車行約一小時、穿山洞而抵鎭江站、憶昔年家君有詩云、一車入洞蛇穿穴、百丈臚烟龍上天、誠寫實句也、六時半抵棲霞山站、步行至四師分校、由該校主任顧君賀先招待、顧君係余東大同學、葱雨重逢、暢談衷曲快甚、至夜十時餘、始各就寢、

要聞

◉東方文化事業總委員開會紀

東方文化事業總委員會、於本月二十日上午十時、在東京上野學士院內開第二次大會、我國委員出席爲柯劭忞（江庸代表）・王樹枬・王式通（鄭貞文代表）・賈恩紱・江庸・鄭貞文・胡敦復・湯中・鄭萃英九人、日本委員出席者爲服部宇之吉、狩野直喜、大河內正敏・山崎直方・瀨川淺之進・大內暢三人、來賓有汪榮寶公使・幣原外務大臣・岡田文部大臣・等、由王樹枬爲主席、開會後王君因年老不能久立、請江庸代讀開會詞、次由來賓幣原・外務大臣・汪公使・岡田文部大臣・等相繼演說、末由委員鄭貞文致答詞、并表示中國國民及中國委員對於此會之意見、㊀應於最近期內將庚款全部退還中國、㊁應將以庚款所舉辦之文化事業之全部、不論其在中國或日本均歸本會辦理、㊂應增加研究費云云、十二時閉會、午後三時至五時開正式會議、議決下列各事、（一）於來年度之預算案內提出三萬元爲準備費、其餘平分爲北京及上海之事業費、（二）北京研究所及圖書館之關係事業、在北京委員會未成立以前、由總委員會辦理、上海研究所之關係事業、由上海委員會辦理、（三）總務委員任期一年、但得連任、以上爲該會第一日開會情形、第二日雖値星期、該會仍全日開會、惟係預備性質、祇彼此交換意見、未議決何事、第三日即該會此次最後一日、是日新到日方委員入澤達吉一人、議決重要案件如下、一・修改總委員會章程案、一・建築設備費五百三十五萬元、提出三十五萬元爲準備設備費、餘五百萬元、平分於北京上海兩處、一・通過總事務所預算案、一・議定圖書館籌備處組織大綱案、一・推舉湯中爲圖書館籌備處處長、并舉瀨川淺之進爲籌備員、又議定圖書館籌備處經常費、一・通過圖書館預算案、一・議定圖書館規程、一・議定北京研究所明年舉辦事項、㊀編纂四庫全書補遺、㊁調查編纂新字典方法、㊂編纂十三經注疏索引、散會時、仍由江庸代表主席致謝辭、

◉開封省立中等以上校提前放寒假

開封省立學校本學期開學以還、雖以時局不靖、經濟竭蹶、進行上稍感困難、然各校幸能勉力維持現狀、初未聞有提前放假之舉也、乃至本月二十二日、省立學校聯合會、忽有提前放寒假之決議、並定有本月二十五日起即舉行學期考試、消息傳來、殊出人意表、記者因即向各方面探詢、得悉此次中等以上各校所以提前放假、其主要原因有二、㊀經費關係、豫省自民十以後、即以契稅收入作爲教育專款、今年春、復組織契稅事務監理委員會專理各縣契稅之徵收及各教育機關經費之分發等事、教育經費可謂完全獨立、惟因監理會成立未久、一切辦法、未能盡善、益以數月以來各縣匪氛甚熾、交通阻滯、各縣所收稅款、多未能按期解到省垣、是以教費之竭蹶情形益甚於往昔、各校積欠教職員薪金、多者達八九月、少者亦達三四月、上月中旬、全城省校教職員聯合會、曾在省教育會開會、議決要求各校當局籌發欠薪、以二月爲最小限度、如不能達到目的、即全體宣告停止職務、嗣經各方面之斡旋、又復取消原議、改爲「請各校每月至少須籌發月薪六成、以維現狀」、學校聯合會當即完全承認、於是醞釀中之罷課風雲、幸告息平、此一月前之事也、一月以來、每逢初一十一二十一等日、每次幸能勉發二成、以敷原案、但至近旬日來、監理會竟連此數亦難於籌撥、各校當局束手無策、故只得出諸提前放寒假之一途、㊁時局關係、近來時局不靖、汴垣戒備頗嚴、省政府當局對於赤化分子、尤極注意、日前某書局經理因赤化嫌疑被緝、恐將處以極刑、各省校當局以學生分子複雜、誠恐無端波及、故決提前放寒假以輕責任、㊂學生方面因外縣匪氛不通、用費無着、長此以往、生活萬難維持、且際茲時局不靖人心惶惶、求學二字、更談不到、此則各中等以上學校所以提前放寒假之又一因也、至省立各小學校如一師附小・一女師附小及省立第一二三小學等、以情形不同、現仍照常上課、大約結束時期、當在陽曆年終也、（衆）

◉中華教育改進社之社務報告

中華教育改進社發表、自民國十五年七月起社務報告云、（一）與清華學校中國科學社洛氏基金會合辦科學教員暑期研究會、（二）介紹蒙古學生入京內學校、（三）擴充教育圖書館、（四）特約南京安徽公學、爲最經濟之試驗中學、（五）本社陶知行趙叔愚丁超三先生著經濟鄉村學校、（六）應班禪之請、添設國語一班、教新近來京之藏人、（七）聯合教育學術團體、反對日本對支文化事業之進行、（八）美國費城博覽會中國教育展覽結束、郭秉文先生有詳細報告來、（九）籌備克柏屈先生來華演講、（十）籌設燕子磯幼稚園、此係幼稚園下鄉運動計畫之第一步、不日開工建築、（十一）江甯縣立師範學校近三月來精神振作、本社補助該校農業教員一人、請邵德馨先生擔任、（十二）與德國交換之學生圖書、已到二十省、業裝寄德、（十三）燕子磯曉化門兩處小學外、加入明陵小學、爲特約試驗鄉村學校、（十四）香山慈幼院爲中國最大規模之特殊學校、有幼稚園小學中學職業訓練、今因熊秉三先生之請、加入爲本社特約試驗學校、並請本社學術部主任凌濟東先生爲教務主任、（十五）訂定中國師範教育根本改造計畫、已在北京天津兩處會商進行、南京現已開始接洽、（十六）南開大學張伯苓先生、本社陶知行先生輔助籌備城市小學鄉村小學幼稚園藝徒及師範訓練辦法、（十七）特請中國在各國學習教育心理學生、分任考察及研究、（十八）正式敦請世界教育會於一九二九年到中國開會、（十九）積極籌備試驗鄉村師範、先在燕子磯從小規模辦起、（二十）召集特約鄉村小學會議、共謀進行、（二十一）敦請郭秉文先生代表參與美國圖書館協會五十週紀念禮、

◉浙教廳着手改組省教育會

浙江省教育會、自奉省令解散後、瞬息兼旬、教育廳長計宗型於日前擬具改組省教育會籌備委員會簡章、呈請省署核示、昨已得省署指令准如擬辦理、當由計廳長函聘法專校長凌士鈞・農專校長錢天鶴・女中校長鄭宗海・安定校長陳純・一中附小主任陳純人・五高校長蔡孟琪・教育局長范紹文・杭一中校長沈光烈・第三科長張行簡九人爲委員、定今日（三十）下午四時、在教育廳開第一次改組省教育會籌備委員會、討論改組事宜云、

◉川沙縣理科實驗演講會南區開會

川沙縣於二十七日舉行南區各小學校理科實驗演講會、於城內公立小學、是日上午九時開會、先由主任陸君叔昂報告、略謂本日開會、加入之學校、共有二十三處、校諸日前在北區舉行此會之時、增加頗多、此種進步現象、深足慶幸、預料下次開會、成效當更宏大云云、次各校學生分赴實驗場及演講廳開始實驗演講、迨至下午四時始行閉會、

本埠

◉教育研究會通告開國語研究會

上海縣小學教育研究會、現將定期開國語科研究會、昨日分致縣市鄉各學校通告云、敬啟者、本會於本月十四日、開常會通研究會時、提議國語研究辦法、議決組織國語科研究會、茲即定於十二月二日午後四時、開國語科研究會、務希貴校諸君、早臨是幸、

◉上海美專風潮續聞

昨日爲上海美專風潮發生後第七日、兩方皆無調停餘地、學校則始終不承認學生會、學生則堅決擁護學生會、要求承認八條件、已組織宣傳隊、用圖畫文字及口頭之宣傳、以引起外界注意、校內各牆壁上、皆貼有「不達到目的誓不上課」等等標語、並貼有諷刺之圖畫、又兩廣福建四川湖南安徽等同鄉會、皆組有募捐團募款、以補助學生會之經費云云、另有一部分學生組織臨時救濟學業會、發出宣言、不主張罷課云、

◉李竹子君赴法留學

李君竹子、江蘇丹徒人、年二十五、研究藝術已十年、歷任安徽桐城中學・江蘇省立第十中學美術教師、近三年來復受江蘇省立第六中學校之聘任藝術科西洋畫實習及美學美術史色彩學之講授、現自費赴法、擬入巴黎國立美術大學、研究若干年、原定本月二十日法國郵船公司與保特號艙位、現該船改期、須十二月三日方啟程云、

李竹子君

◉水產學校今日開罐頭討論會

吳淞江蘇省立水產學校製造科、設有罐頭工場一所、爲學生實習罐頭製造之用、各種出品、品質均極優良、久著稱於社會、本年秋季、聘留美華盛頓大學水產科碩士陳同白擔任該科主任、除校內仍積極研究試驗外、復多方與職業界聯絡提攜、近以美國柯爾美化學公司協理柯君來華、特請其於三十日下午到校講演封罐用液體橡皮之用法、按柯爾美公司爲製造液體橡皮最有名之廠、出品風行全球、惟我國用者尙少、該校代理校長侯宗卿及陳主任特先期函邀滬上泰豐・冠生園・邁羅・鼎陽觀・百錦等罐頭公司、屆時派代表到校聽講、並互相討論云、

◉敦仁女校擴充學額

法租界馬浪路敦仁女校、開辦以來、擘劃經營、頗著成績、下學期該校擬添辦文科師範商科、并自建校舍擴充學額、最近該校爲考察各校情形起見、由學校委員推定張惠如等參觀上海各女校教育情形、以資借鏡、該校昨已函知各校、屆時予以招待云、

體育

◉協進會與日菲函商遠東運動會

第八屆遠東運動會、定於一九二七年在我國舉行、中華全國體育協進會方面、已從事準備、茲將與日菲兩國最近商酌討論函件、探錄於下、想亦爲有心國際體育人士之所樂聞也、（兩件係致菲律濱遠東運動會名譽會長克松氏、及日本第一副會長岸淸一博士者）逕啟者、第七屆遠東運動會於一九二五年五月二十三日在馬尼拉開會時、敝國申請貴國於一九二七年惠臨敝國舉行第八屆運動會、當時辱承慨允、至深榮幸、鄙人代表敝國、茲特專函奉激、聊表寸忱、第八屆大會、敝國已經多方之考慮、仍擇定在上海開會、敝會現已計劃籌備、並願盡力經營、務使各種事務、能有圓滿之設施與效能、尙希隨時指教一切、至會期一層、擬定於一九二七年八月二十七日、（星期六）至九月三日、（星期六）是否贊同、至盼確實賜復、此外尙有下列二事、亦望注意、㊀一九二五年五月二十三日、遠東運動會委員會議記錄第十案、討論隊球比賽人數改爲九人、並縮小場地、當時原案保留、議定由各國各自討論、再行決定、迄未得復、至以爲念、敬希賜復、表示意見、㊁一九二五年五月二十三日、遠東運動會委員會議記錄第十八案、討論運動員國籍及資格問題、當時議決由各國各自推舉委員一人專門研究此項問題、審定該員應俱之資格、並限定一九二六年六月一日以前、決定通知、乃過期多時、迄今尙未奉復、即希將推出之委員姓名、及對於此項問題之意見示知、前接印度國際體育委員會來函、要求於第八屆遠東運動會時、選派運動員十名、參加比賽、藉以聯絡國際間之體育、茲將原函轉呈、貴國對此、是否贊同、敬希示復、中華全國體育協進會名譽主幹沈嗣良謹啟、

◉西人足球會甲組本週比賽秩序

上海西人足球會甲組中S.R.C、仍居前領率隨其後者S.F.C與Police二隊、三育本有超越希望、奈隊中健將五人、已離埠他去、奮力較遜、乃退列第五、惟該隊抱定決心、奮鬬到底、不以勝負爲懷、此亦我國足球界作戰精神進步之好現象也、本星期六秩序及最近成績表附錄於后、

▲甲組比賽秩序表

與賽隊名	比賽時間	比賽地點
三育與S.F.C.	十二月四日下午三時	中華棒球場
Police與Engineers	十二月四日下午三時	跑馬廳
P.S.A.與A.Co.	十二月四日下午三時	虹口公園

▲甲組最近成績表

隊名	已賽	獲勝	和局	失敗	勝球	負球	分數
S.R.C.	六次	五次	一次	〇次	二二	六	十一分
S.F.C.	五次	三次	〇次	二次	二五	九	六分
Police	五次	三次	〇次	二次	九	七	六分
Engineers	五次	二次	一次	二次	九	一二	五分
三育	五次	二次	〇次	三次	一一	一八	四分
A.Co.	五次	一次	〇次	四次	五	一一	二分
P.S.A.	五次	一次	〇次	四次	一二	二五	二分

◉上海中華足球會比賽秩序

▲今日三育與約翰比賽　上海中華足球會、開賽以來、一月有餘、甲組錦標、已屬樂華、惟三育約翰、尙有展期賽一次、定於本日下午四時、在梵王渡約翰舉行、裁判員馮建維君、小雨照常比賽、大雨延期、邇來約翰球藝、蒸蒸日上、足爲三育之勁敵、故今日之戰、當有劇烈之競爭、此係甲組末次比賽、雖與錦標無關、然仍必依舊舉行、以示始終如一之精神、

▲乙組各該組末次比賽秩序　乙組一・二・三・組、本星期已至最後一次比賽、三組中分數最多之一隊、再抽籤決賽、以定錦標、茲錄本週秩序表如左、

與賽隊名	比賽日期	開始時間	場地	裁判員
徐匯與南方	十二月五日	下午一點卅分	棒球場	吳邦偉

（註）巡邊員伍綱武・費毓洪、如結果和局、須延長時間、以分勝負、而定決賽之資格、

與賽隊名	比賽日期	開始時間	場地	裁判員
曁南與樂華	十二月五日	上午十點	足球場	裘熙元
白星與甲子	十二月五日	上午十點	田徑場	馮建維
嶺南與羣進	十二月五日	上午十點	棒球場	蔣湘靑
聖芳濟與悅羣	十二月五日	下午一點半	足球場	樂秀榮
安迪生與華東	十二月五日	下午三點一刻	足球場	徐振東
澄衷與浦東	十二月五日	下午一點卅分	棒球場	張鍾藩

招商與華强二隊、已兩次不到、此後無復比賽之權、凡二隊與他隊之各次比賽、不論勝負、照章一律作廢不計、查每屆足球會組織之始、均能踴躍出席、迨至中途及結束之際、則棄權之事、相繼發現、或則曰校中考試、或則曰隊長因事回里、或則曰健將某君受傷、不克與賽、種種藉口、不一而足、實則爲國人無毅力無恆性之弱點、此後對於球隊之入會、似宜稍加審查、嚴格限制、以維體育精神、又友誼・同濟・江南・齊塔・同樂五隊、本星期均無比賽、前二隊已得決賽之資格、（友誼爲第一組得分最多者、同濟爲第三組得分最多者、）後三隊已告比賽結束、

◉江大協會定期舉行越野跑

江南大學體育協會本屆越野賽跑委員會、於前日假座棒球場中華體育協進會開會、計到委員秦大鈞・張恒・金翊文・主席秦大鈞、議決案件如下、㊀組數、分甲乙兩組、㊁出席人數、每校每組至多以十人爲限、㊂取錄人數、每校每組六人、㊃比賽次數、四次、㊄地點與距離、第一次二哩、在光華南洋區、第二次兩哩半、在中公區、第三次三哩、在暨南區、第四次三哩半、在復旦持志區、（以上係抽簽決定、所有哩數、得稍變更、惟出入不得過四分之一哩）、㊅比賽日期、第一次十二月四號、第二次十一號、第三次十八號、第四次二十四號、甲乙兩組同日舉行、㊆時間、每次下午三時起、㊇比賽職員、由各區主隊聘請、㊈記分法、第一名一分、第二名二分、以後依次遞增、（與萬國競走計分法同）㊉錦標、以四次比賽所得總分最少者得之、㊉㊀出席甲組隊員、不得加入乙組比賽、㊉㊁隊員名單、儘本星期內須交至該會書記吳邦偉處、

◉江南六中學足球賽最近成績

▲金陵中學勝桃塢　南京金陵中學足球隊、於二十六日至蘇、下榻桃塢中學、二十七日午後二時在桃塢球場與該校作本屆江南六中學足球賽比賽、結果金陵以七對零獲勝、金陵赴蘇隊員如下、馬慶喜・趙敏學・凌選揚・王樹生・江善敬・石城・顧元良・吳世華・丑福宙・何慶平・周崇道（隊長）・呂炳祥（幹事）・施雅名（教練）、

▲晏成勝東吳蕙蘭　江浙中學足球比賽開始以來、晏成球隊已以七與零對東吳一中、五與一對萃英、二十六日下午、該隊與杭州蕙蘭球隊比賽於晏成球場、公證人爲劉君鏞聲、結果晏成以六對一勝蕙蘭、

◉萬國中學足球賽約翰勝明强

約翰中學足球隊、前日下午與明强中學足球隊、作萬國中學足球錦標之比賽於梵王渡、三時開賽未久、約翰即攻進一球、厥後約翰明强各得一球、上半時結果爲二與一之比、下半時約翰球員格外奮勇、於極短時、連攻進敵門四球、將終時、又得一球、結果爲七與一之比、約翰勝、評判員爲翟君鴻仁、

◉上海中小學球類運動會比賽情形

上海中小學球類運動競賽會、二十八日上午有足球一組比賽、商專與金陵、九時半起賽、裁判員趙煥先、上半時三與零、下半時二與零、結果五與零、商專勝、下午本有籃球一組、小橡皮球五組比賽、因市民大會借該場開會、未能舉行、順延一星期云、

◉南方附中籃球隊勝華東

南方大學附屬中學、於昨日與華東體育專門學校作籃球友誼之比賽、地點在南方球場、公正人爲中華運動裁判委員會會長馮建維君、結果爲四十二與二十八之比、勝利屬諸南方、

◉儉德會籃球隊戰勝立强

前晚儉德會籃球隊與南洋大學立强隊、在該會健身房作友誼比賽、雙方攻守有序、始終奮鬥不懈、頗能表示體育精神、結果爲五十六對四十一、儉德勝、

◉江甯小學校舉行團體運動比賽

江甯縣教育局長孫君閬仙、自本屆連任以來、對於體育、非常注重、除聘請何守白君擔任體育指導員實行赴各校指導外、近又發起小學團體運動、刻正從事比賽以求體育成績之進步、自十一月二十五日起、按日分校到場比賽、

◉東吳籃球隊戰勝復旦紀

二十六晚上海復旦大學籃球隊與蘇州東吳大學籃球聯隊、作友誼比賽於東吳大學健身房、已誌前日專電、茲悉該賽上半時結果爲二十三與三之比、東吳勝、下半時東吳、又獲二十六分、復旦又得十分、最後結果爲四十九與十三之比、東吳獲大勝、公正員馮家聲君、兩隊隊員、及得分如下、「復旦」鄭皆得三分、吳志浩四分、蘇炳燊二分、林仲芬零分、黃炳坤二分、卞鳳年二分、沈昆南零分、總分十三、「東吳」李友貞十二分、俞杰十四分、李通五分、王守芳零分、丁人驥十二分、張守義六分、總分四十九、

上海游藝聯歡會　游藝一覽表

乾坤 周珊山 蘇灘　周鳳英　周鳳林　周鳳娟

張是娥 申曲名家

古裝上海戲　孫是娥　劉子雲　張愛琳

京都邱家班武術團　邱寶奎　文武藝術燈彩戲法

甯波南詞 陳昌浩　甯波南詞 朱寶興

咏芬社全體女子蘇灘　蘇灘 全家 [illegible]

榮舞臺

聲舞臺　首先發明大八提戲　換狸太子　飛龍傳

文大八舞仙戲臺

鴻舞臺　特別大八線戲　換太子　飛龍傳　霸王別姬　梁武帝

費西冷　遷移聲明

怡紅社女子蘇灘　張素蘭　張月蘭　張瑞蘭

少蘭丁　男女合演改良申曲　十四元八　丁婉娥

久蒙歡迎最著名最眞才實藝唯一女子蘇灘　王美玉　王寶玉　王愛玉

人人笑

周筱虹　遷移報明　女子雙簧　乾坤蘇灘

左錦山　新奇魔術　男女戲法

寶嘻嘻　零接新戲　滑稽四簧

鄭少賡 子婿

莊海泉　鄭惠娥　鄭彩娥

岳美英　女子甲曲

朱渭儂　由津回申

王筱新

開口笑

葉如玉　葉醒儂　葉如寶

施筱雲　施美珍

陸嘯梧　男女合演　滑稽宣卷　改良唱春

王瑤琴

范少山　范醉春　乾坤蘇灘　新增特別電燈担

田永奎　文武戲法

夏鶯鶯　化裝蘇灘　奉送燈擔

鳳鳴社全體女子蘇灘　錢鳳弟　錢鳳珍　錢鳳玉

朱紅玉　承接全體女子蘇灘　朱鳳玉　雙簧外加　朱寶玉

黃杏珊　陳鹿鳴　黃筱芳

胡壽慶　新奇魔術　女子戲法

王一飛　中西幻術　化裝雙簧

邵文濱　乾坤會唱　風雅申曲

玉韻集全體女子蘇灘　蔣婉貞

王彩雲　王美雲　張鳳雲

趙中山

歡喜團　男女童子　戲迷四簧　周杏泉　周慧珍　中西戲法

筱桂蓀

滑稽新戲　董別聲　唐玉英　戲迷四簧

女子蘇灘　施湘芸　飛霞女　七紅歲　飛來鳳　新聘角新曲新歌新擔

科天影　魔術

顧增壽

沈易書　南方技戲

莫悟奇

滑稽新戲　星期團

張鳳翔　張玉林　外加　張玉英　童子雙簧扯鈴男女戲法

吳品如　中西幻術　乾坤戲法

瑞和洋行 禮拜二拍賣

准於十二月二日下午二點半在四川路 ……

看得此洋貨 ……

D700

亮件洋行

始創自同治九年 即英一千八百七十年

禮拜二拍賣 電汽方棚

D703

亮件洋行

始創自同治九年 即英一千八百七十年

禮拜二拍賣 鋼礁輪船

D702

魯意師摩洋行

始創自同治十三年 即英一千八百七十四年

禮拜二拍賣 住宅

D646

利紀生洋行 禮拜二拍賣 雜貨

玻璃 熱水 沙袋 玩物 皮衣 菓盆

D708

瑞和洋行 禮拜二拍賣 住宅

D695

公平洋行

每逢禮拜二 不限價拍賣

0802

宜和洋行 禮拜二拍賣 上等住宅木器

具 藤 金 邊 背 書 樓 色 柚木 及 紅木 花 綢 面 器 古 董 法 國 車 料 器

D707

宜和洋行 禮拜二拍賣 楊公館住宅

書 樓 大 菜 間 房 間 紅 木 織 絨 嗶 嘰 克 木 大 菜 機 器 非 律 賓 木 銀 器 留 聲

D706

魯意師摩洋行

始創自同治十三年 即英一千八百七十四年

禮拜三拍賣 住宅

瑞和洋行 禮拜三拍賣

人造絲花呢 色直貢呢 華達呢 厚駝絨 深色花布 本色花

D710

亮件洋行

始創自同治九年 即英一千八百七十年

禮拜三拍賣 遺漬食米

遺漬食米 漬米

D713

瑞和洋行 禮拜三拍賣

最優等地產 不限價

D683

魯意師摩洋行

始創自同治十三年 即英一千八百七十四年

禮拜三拍賣 淨漬貨

D507

魯意師摩洋行

始創自同治十三年 即英一千八百七十四年

禮拜三拍賣 上等

織絨織花地毯 新式嵌銅木器

堂毯 百條面 絲絨 織花 鴨絨被 白絨毯 法國式 嵌銅 房間 色 背書 樓椅 鋼板洋琴 串藤 大菜間 彫刻 魯意師摩洋行啟

704

利紀生洋行 禮拜四拍賣 呢絨洋布疋頭

羅緞 絲 D709

魯意師摩洋行

始創自同治十三年 即英一千八百七十四年

禮拜四拍賣 住宅

D712

元芳洋行 鄭重聲明

本行每星期四拍賣疋頭，悉循舊章，純正不為限價之拍賣，本外埠顧客均祈注意。元芳洋行有限公司

D688

遺失保證券聲明

甲B5245

遺失田單聲明作廢

乙B

遺失保證券聲明

7580

遺失股單作廢

戊B3784

遺失提單

甲B5318

遺失活期票

甲B5317

遺失回單簿作廢聲明

乙B

遺失派司聲明

SARPEDON 由 LIVERPOOL 進口

乙B7513

協議離婚

甲B5283

志大輪飯票聲明

乙B7593

宏興煤號緊要聲明

乙B7561

受盤聲明

乙B5278

受盤聲明

乙B7535

振遠禾香同啟

甲B5293

上海公共會審公廨公告

乙B7598

遷移通告 緯明染織廠

甲B3686

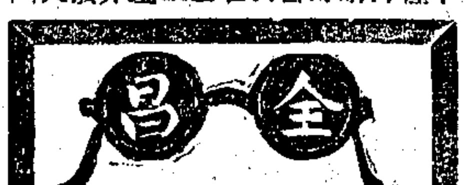

近視老花驗光眼鏡每付一元

上海三馬路西首愛多亞路八一四號

戊3363

悅新昌老廠

四馬路一枝香斜對面

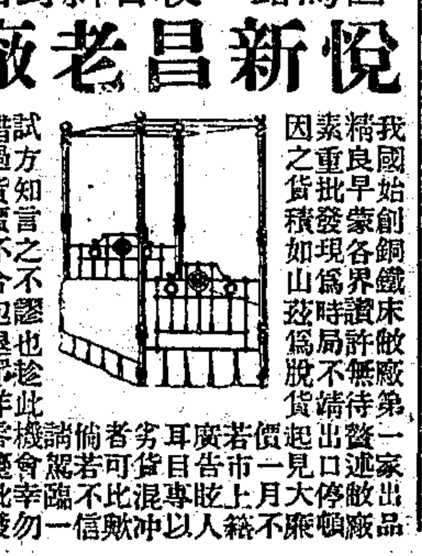

遺失存摺作廢

甲B5316

遺失匯票

甲B5315

遺失提單

乙B5330

失竊聲明

甲B5336

遺失提單

甲B5331

遺失派司

甲B5297

遺失莊票

甲B2335

遺失莊票支票聲明

甲B

遺失田單聲明

7570

遺失提單

乙B7554

遺失田單

匯票作廢聲明

5264

遺失提單聲明

甲B5263

劉敬五遺失啟事

甲B5188

失單聲明

甲B5271

聲明遺失

戊B4163

遺失莊摺作廢

7470

燒道契失聲明

戊B4442

何何律師代表崔世枚 崔世張 氏遺失作聲明收楊據廢

戊B3719

遺失聲明

甲B5191

尋 丫

吳松記謹啟 甲B5323

添聘英文國文教員

甲B5328

聘請

甲B5310

招請推銷員及經理

戊B3783

失單賞格

甲B5243

被竊賞格二千元

B3535

覓屋

乙B7594

招空地租

戊A3781

佳屋召頂

甲B5252

上等住屋分租

乙B7574

吉屋廉價召租

乙B7581

召租

B5322

店面召租

甲B5308

召租

大屋召租

乙B7386

新屋召租

戊B3743

新建房屋竣工招租

戊B

上海勞合路中國商業公學函授部

函授商業

第十一週招半費生

3732B乙

不費金錢 研究醫學

戊B3352

四明春風詩社

搬場汽車出租

乙B 690

每小時四元 全日念五元 隨帶裝拆小工四名

三馬路十號 電話中一三九四 茂泰洋行

贈

影戲機活動影片廉讓

7449 乙B

咪吃蘭橡皮胎廉價

甲B 5339

國貨廠出讓

乙B7540

賣買上等地產

B8711

要買地皮

民國十六年彩色風景 案頭月曆

立止痛刻服根試靈 一斷萬萬

化痔神丸

上海 同仁醫藥所 電話

確保 痔瘡斷根

花柳病提注

周君允鈞 董君惠民 花柳全科 獨擅其妙 極短時間斷根 六零六 檢身驗毒 介紹人 崇善醫院 四馬路 附告

入夜必需 為一身安全計 應用永備電筒

永備射遠電筒光亮力足經久耐用光度分三百呎四百呎八百呎及一千呎四種

各處電料百貨店均有出售

744

婦科降生丹

上海京都天寶齋 婦科種子仙丹 服後受胎極速 如不信者有法可試

上海京都天寶齋啟 961

功效可以當場立刻試驗

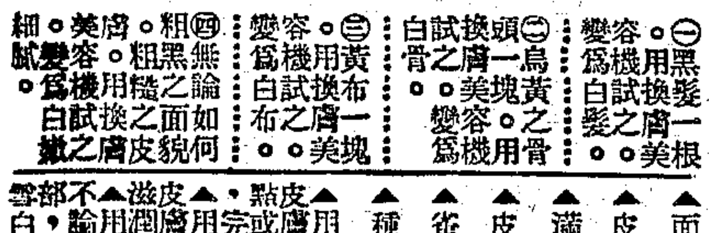

換膚美容機

世界貿易公司 獨家經理

橡皮月經帶

戊B3731

司配明種子靈

強精健腦

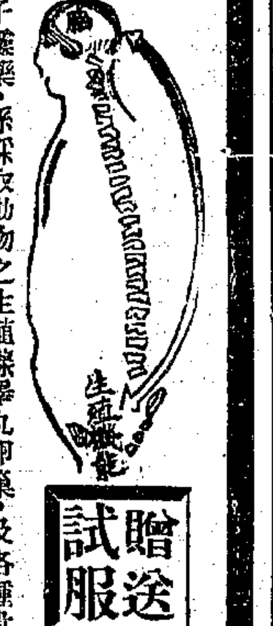

贈送試服

本埠新聞

杭路局備車候陳儀赴寗

浙江省長陳儀、因接孫傳芳由津起程南下之電、當即準備赴寗迎候、幷會商軍政要務、昨日已飭傳滬杭路局備專車一列、計掛二等車一輛、餐臥連合車一輛、三等車一輛、公事車一輛、停靠城站、聽候應用、路局奉命後、午後即已將專車備齊、升火待發、惟截至今晨三時止、尚無起節消息、

滬海軍尚未回閩

自渤海艦隊電告南下後、關於上海海軍之態度問題、傳說紛紜、莫衷一是、前昨兩日、盛傳第二艦隊已全部開回福建、完全不確、茲將昨日所得之可靠消息、記之如下、滬海軍軍餉、向由聯軍供給、現因財政支絀未發、爲謀維持軍心計、不得不另謀別法、故有回閩之意、尤以各艦之大副二副大車二車等官佐主張回閩、但在總司令部各職員、不主張回閩、前日所有軍火及應用器械、均裝入靖安聯鯨兩運輸艦、除泊高昌廟尚有數艘、餘均集中吳淞口外、聞楊總司令主張須待杜總長到滬晤面後、再行決定最後辦法、又張宗昌派來代表邱豫元王崇文等、（兩君均福建人）即係與楊總司令接洽各項問題云、

淞滬軍隊之擴充與防務

淞滬戒嚴司令兼第九師長李寶章、近奉聯軍總司令部令、以時局不靖、着即整頓所屬、候令調遣、該部除原有三十三・三十四・三十五・等團、積極訓練補充外、並於昨日由甯送到新兵九百餘人、令其編制三十六團、另成騎砲工程輜重等營、聞總司令部將於日內有委派第十七・十八・兩旅長來滬駐紮、以重防務、而李司令自渤海艦隊過滬消息傳來後、連日召集營長以上各軍官在龍華開會、支配防務、對於吳淞、尤爲注重、除令該處防軍一律不准請假、及對沿浦等處、晚間八時、即斷絕交通、並責令要塞司令屈得意、負責指揮、海路方面、則由艦隊第二司令陳紹寬負責、駐滬之三十三團長王蔭鵬、會三十四團長趙春來・三十五團長仇子川・分令各營連、由各營抽練之學兵教育連、昨奉李師長令其解散、所有兵士、仍歸各連服務、駐南市之第一營長趙丙炎、奉令維護滬杭路線、第二營長趙彥龍、保護兵工廠、至龍華方面防務、似亦較前加緊云、

甬皖同鄉運動和平

▲甬同鄉致李徵五電 旅滬寗波同鄉余華龍・張橫梅・鄔培因・三人、爲阻止奉魯軍南下事、昨代電天津第十二軍軍長兼遠征軍司令李徵五云、國家不幸、兵禍迭起、水深火熱、十有五年、矧我東南經江浙兩次之戰、固已百孔而千瘡、流亡載道、撫輯未遑、言念及此、孰不痛心、詎知歷劫未盡、兵端重啓、徵調頻繁、民生益困、贛變而還、局勢日岌、我蘇浙皖三省人民、以大難在即、羣起呼籲、運動自治、聲浪彌高、滿望厥功告成、共登袵席、不謂報章喧載奉魯軍將先後入蘇、不勝驚惶、竊以自治潮流、於今爲盛、主權在民之說、實爲共和國家之通例、今蘇浙皖三省、既均爲中華國土、自當視同一體、斷不容任何方面之染指、以自儕於屈服者之列、即就應援而言、勝負固難逆料、蓋三省人民迭罹兵燹、一知自治之不可以緩、奔走運動、不遺餘力、其仇視禍國殃民之軍閥、於焉可見、較諸往昔之委蛇求全者、已不可同日而語、此勝負之難料者一也、據聞南軍作戰、先用宣傳、主義頗足動人、故能以少數之奇兵、下十百之名城、吳孫之敗、亦正爲此、今奉魯軍之應援者號稱十五萬、爲數固不謂不鉅、然較之吳孫戰前之兵力、尙覺此絀於彼、此勝負之難料者二也、蘇浙之軍自退歸故土後、方思整軍經武、爲亡羊補牢之計、其不拒援軍入蘇者、或亦別有所圖、他日變化、正未可測、此勝負之難料者三也、綜上述三端以觀、派兵應援、究有何益、設不幸事出倉卒、抑將何以爲計、如此覆敗相尋、竊爲賢者不取焉、素仰先生爲光復軍之元勛、今應舊部之請、出任軍長、對茲艱難之時局、當亦有動於衷、惟遠處津門、南中現狀或有未詳、謹敢以同鄉之誼、略陳一二、務請轉達奉魯軍各將、俯念時艱民困、斷勿輕啓兵端、並迅飭部屬、停止軍事行動、以保國脈、而全民命、大局幸甚、

▲徽甯同鄉致劉寶題電 徽甯同鄉會和平委員昨又致市溪劉寶題部、電云、市溪探投劉師長鈞鑒、迭接鄉人函告、證以報端所載、貴部軍隊、已陸續入徽、徽居萬山之中、地方素稱安謐、今忽大軍壓境、謠諑繁興、人心皇恐、自不待言、設或因此引起糾紛、則兵凶戰危、古有明訓、吾民不幸、首及其衝、而況徽屬瘠地、供應不敷、雲集重兵、何堪負擔、敝會眷顧鄉里、杞憂萬分、除組織和平委員會、特推代表兼程返里、詣轅請命外、敢貢一得之愚、乞移三軍之衆、則敝屬各邑安寗、胥出我公之賜、夙仰貴師長顧念民艱、無微不至、務乞俯如所請、曷勝感荷、徽甯旅滬同鄉會和平委員會艷、

各團體關於時局之會議

▲三省聯合會 皖蘇浙三省聯合會、因報載日本大倉公司、有與北京政府接洽借款五百萬之說、特提出委員會反對此舉、昨特由該會外交委員殷汝耕、分向駐滬矢田總領事及日本新聞界說明一切、幷希望阻止此項借欵云、

▲浙民自決會 旅滬浙民自決會、於昨日下午二時、召集委員會議、到者各委員、由委員長董應時主席、議決事件如下、㈠本會除日前通電全浙父老速起自決外、應再電陳省長、即日宣布自治、以爲浙人治浙之張本、㈡繼續反對奉軍南下、請三省聯合會力求上海永不駐兵之目的、以固我浙省之屏藩、㈢反對北京大借欵、詰責國務院獻媚軍閥、助長內亂、實爲禍國之罪魁、㈣即日起徵求會員、以擴張本會之勢力、四時振鈴散會、

▲影山青年會 影山青年勵志會上海總會、昨爲潰兵過影事、特開緊急會、到者甚衆、余一辰主席、首由主席報告、略謂迭接鄉人函告、謂影山近有潰兵過境、強索焚掠、幷有槍斃辦差人員之事、近更有贛軍第三師第五旅及騎砲兵各一團駐影、給養之費、日逾千百、實難擔負云云、應請諸公討論、經衆討論、決聯絡影縣旅滬同鄉會、一致進行、幷推汪鳳鳴・余復白・等五人爲代表、出席同鄉會、接洽一切、幷提出建議數項、㈠劃影縣爲自治區域、㈡撤退駐軍、㈢懲辦不法軍士、㈣請求雙方勿以影邑作戰區、㈤函請辦理兵差人員、任勞任怨、免生意外、㈥籌辦民團、㈦組織過兵善後委員會、次由主席報告徽甯同鄉會和平委員會代電、公決作一致主張、以救鄉危、議畢散會、

魯代表來滬之任務

魯代表直魯聯軍司令部顧問王子翰、常之英旅部參議張醮生、於昨晨乘寗快車抵滬、寓南京路大東旅社二號三號、據其語人云、常司令抵寗後、接奉張來電飭令返師浦口、至該代表等此次來滬之任務、係向各方解釋魯軍南下之誤會、以免除人民之隔閡、而外間所傳皖陳附南云云、查陳總司令與敝帥本係至親、事前已經幾度之接洽、附南之說、係敵方故意造謠、殊不値識者一笑、至滬浙軍政、奉魯兩軍、早已宣言、不參絲毫意見、仍還孫氏南下主持云、

江利艦調赴象山駐防

久駐江陰之海軍兵艦江利號、於日前奉滬海軍總司令楊令調來滬、參與海軍會議、迨事畢即命該艦開赴淞口三夾水停泊、候令開赴駐防地點、故該艦於前日午後抵三夾水停泊、至深夜十二時、忽接滬總司令發來無綫電、令開赴甯波象山港口駐防、該艦立即派員、駕放腳划小輪一艘、至淞採辦食糧魚肉蔬菜雜物等、迨該員抵淞、時已夜半、而各舖戶均閉門深睡、無從購買、後因遇有水果小販某甲、領至祥泰醃貨行並雜貨店等碰開行門、購就鹹肉蘿蔔青菜雜物等數擔、該小輪駛回三夾水後、該艦即行起椗、開赴象山而去、

軍事運輸昨訊

▲第三師甯底車過鎭時之檢查 浙軍第三師周鳳岐部、留甯底兵士約二百名、在甯裝車二十一輛、於昨日午後三時零八分開出、至五時許駛抵鎭江、當由該處駐軍第二師某部、上車檢查、因內有大砲四尊、與開拔時報告完全不符、略有不同、因未許其通過、并令其折回查瀏暫駐、後經發電至甯總部、請示辦理、至七時得甯方覆電、著令放行、該專車始於七時二十分、開拔來滬、預計今晨可以過滬赴杭、

▲浙滬當局通令保護潰兵過境 浙江南星橋拱宸橋一帶、昨日午後、已到有由江西退回之第十師、及贛軍第一師岳思寅部、第三師劉寶題等部、兵士二千餘名、準備今日（三十）分三列車、開拔來滬、轉往南京、浙滬當局、因該項軍隊、異常複雜、難免良莠不齊、爲防患於未然計、特通令沿滬甯杭兩路各地駐軍、於該軍等過境時、須派重兵到站彈壓、以免騷擾、

▲鄭俊彥部開鎭江 第十師鄭俊彥所部軍隊、昨晚由杭州閘口開往鎭江、第一次十一點三十分開、掛車二十七輛、運兵二千二百名、約今晨五點可抵麥站、第二次十一點五十分開、掛車二十九輛、運兵一千五百名、約今晨五點半可抵麥站、將略停片刻、先後直駛鎭江、

▲一師鐵甲車日內由甯運杭 浙軍第一師陳儀所部全師、一二兩旅分裝十一列車、已先後開抵杭垣、惟尙有鐵甲車五輛、仍在浦口、因要過江、頗費手續、昨特由浙總部電調滬杭路工程司、前往設法裝渡、該工程司已於昨日乘車前往部署、聞明日當可過江、開滬轉杭、

航業要訊

▲招商局展緩停止營業期 招商局自本月二十二號、發致甯粵各方電報後、迨至二十七日限滿、各方仍無答復、而廣州方面、轉將續往之泰順輪扣留、汕粵兩埠之被扣輪船、已由兩艘而增至五艘、閩粵汕海員、邇日又進一步、運動各客幫、勿賃其輪運貨矣、上海方面、該局二十八日開董事會、各董事未曾到全爲由、對於停業問題、決再延緩七日、惟鑒於汕粵兩方、情勢日非、則南華輪決計停班、不再開往、至於北洋班・閩甌班・輪等、昨日該局已命近海長江之船頭部職員、照常開行、臨時又通知各報關行各客家、謂烟津・溫州・福建・甯波等處之出口貨、仍照常開裝、故本日該局之開班輪船、共有㈠新濟赴福州、㈡聯益往安慶、㈢新豐赴烟津、㈣廣濟開溫州等四艘、至於廣大・新康・公平・圖南・等輪、仍令留滬不開、該局此次復班、暫以十二月四日爲止、一切事均候五日開大會時、再繼續討論云、

▲外艦紛紛調集浦江 日來海軍方面、因青島之渤海艦隊開滬、致留駐高昌廟之長江艦隊各艦、多已移泊吳淞口外、本埠外人方面、近日因盛傳青島海軍各艦至申後、即有將吳淞港封鎖、限止輪行云云、外商以航務關係、各請本國軍艦維護、查自魯軍開抵浦口、本埠之日本特務艦平戶號、即開赴南京、保衛甯垣僑民、同時美國駐亞艦隊、亦從小呂宋加派三百二十七號驅逐艦一艘、於昨日趕至上海、而以福特號・巴雷號・兩艦、移泊吳淞口、以保衛本國商輪之出入上海港口、日本則將揚子江內之安宅號・鳥羽號・兩艦、自漢口開滬、以備航行上之保護、總計自吳淞口至浦南段止、日來外艦分防、已有至十五艘矣、

▲朝陽輪改滬甬線 崇明輪船公司之朝陽號輪、向駛上海崇明一路、茲聞該公司以營業關係、決計改變航路、將駛上海至甯波、中經海門石浦穿山定海等處、已經該公司締定新路線、呈部倒換新照、一俟部照發到、便即改駛滬甬班矣、

三北吳興輪昨日試車

三北輪埠公司、前由總工程司黃紹三繪樣、新造吳興輪業已竣工、昨日下午二時、在大達碼頭舉行試車、到中西來賓共二百餘人、由該公司總船主泡司親自開駛、直至龍華上海水泥廠上游爲止、該輪速率、每小時可行十四海里、船身製造精固、除大餐間官房艙統艙外、尙可裝棉紗一千餘包、船頭另設油艙、專供裝載桐油、以示周密、並加裝抽油機、每小時可抽油一百五十噸、聞該輪定於明日上駛、以後專在重慶宜昌之間航行云、

恢復工商學聯合會之提議

本埠工商學聯合會、自去歲被奉魯軍封禁停頓以來、商學各界、久欲恢復、醞釀日久、未能實現、昨日市民大會、僉以時局緊張、非工商學各界一致團結、不足以收統一之效、因特決議恢復工商學聯合會、以爲統一民意之機關、除原有各馬路商總聯合會・全國學生總會・上海學生聯合會・上海總工會外、再加入上海總商會・閘北商會・南市商會・共同組織、全國學生總會、對於該項決議、甚表同情、特提議日內召集會議、共策進行、茲將其致各團體函錄下、逕啓者、目下時局、日趨惡化、自治之呼聲雖高、自治之成效尙鮮、其故在於各自主張、勢力分散、昨日市民大會、有鑒及此、特提議恢復上海工商學聯合會、并擴大組織、由上海總商會・閘北商會・南市商會・及原有四團體共同組織、敝會對於是項議決、十分贊成、茲謹提議於日內召集上海工商學聯合會第一次代表會議、想荷贊同、先此函達、即希派出代表、共策進行、至所盼禱、全國學生總會謹啓、

總工會今日起公開辦公

本埠總工會、以近來上海自治運動、日益熱烈、有公開辦公與各方接洽之必要、特於昨日上午八時、召集各產業總工會、及各區工人代表會、開會討論進行具體辦法、到上海總工會・碼頭總工會・小沙渡・楊樹浦・引翔港・會・鐵廠工會・手工業總工會・紗廠總工會・絲廠互濟會・南市浦東各區工人代表會等代表一百餘人、由上海總工會常務委員主席、議事秩序如下、㈠主席報告最近上海自治運動現狀、及自治運動中工人應有之實力、㈡總工會公開辦公案、議決、(甲)租定閘北東橫浜路景雲里十四號爲公開辦公處、㈢發表公開佈告、聲明公開緣由、㈣通告各工會於五日內一律公開、十二時議畢散會、茲將公開布告照錄如下、「自贛戰結束以來、上海各界民衆、咸於歷來所受戰禍之痛苦、及軍閥政治之酷虐、羣起作自治運動、各馬路商界總聯合會所提之三項辦法、已爲全滬市民一致之主張、本會率領全滬工友、追隨各界之後、參加自治運動、惟力是視、今者自治之運動益高、本會應時勢之需要、且受全上海工友之熱烈要求、業已租定閘北東橫浜路景雲里十四號爲臨時辦公處、以便與各方接洽、而促自治之早日實現、除報告當局請勿干涉外、幷行通告所屬各工會、於五日內、一律公開會所、從事辦公、此佈、上海總工會、十一月三十日

國民黨上海登記消息

國民黨上海市登記委員會消息、迭誌本報、昨日天雖陰雨、但來會登記者、仍絡繹不絕、收到登記表、除區分部不計外、凡三十餘份、來會接洽者三十餘人、取去登記表七百餘份、該會全體職員會議、本定於昨日下午四時開會、因主席陳希豪連日奔走太苦、咯血症復發、請假就醫、以致未能成會、延期至星期三下午四時開會、今日（三十日）上午開常務委員會、下午開全體委員會、均已發出通告、又指導股通函各區分部請召集各分部全體大會原函云、敬啓者、上海同志登記事務、決於十二月十五日截止、務請貴分部在最近時期內、召集全體大會、於前二日通知本股、以便派人出席參加、解釋登記意義、事關黨務前途、幸勿漠視、敬頌黨祺、登記委員會指導股、再請注意下列各點、㈠從前尙未領得新黨證者、乞通知各同志、迅即預備二寸照相一張、㈡貴分部尙須多少登記表、請於函中示知、以便指導員來時帶奉、㈢在市黨部被封前登記之同志、因所有登記表、概被抄去、此次應請一律登記、㈣附上登記條例登記須知、指導登記大綱、及登記測驗各一份、請查收、㈤如有接洽事項、請於每日上午九時至十二時、下午二時至五時、晚上六時至八時內來陶爾菲司路五十六號接洽、禮拜日照常辦公、又指導股於昨日派何洛出席五區十四分部全體大會、解釋登記意義、

各團體對時局表示

▲國民黨區分部 ㈠致英公使電、北京英國公使鑒、（上略）上海香港貴國商人、竟慨然出假奉魯軍五百萬鎊、以充軍費、將由顧維鈞在京簽字、果爾、則長江和平無望、人民將重受禍殃、顧維鈞貴公使尊重和平、茲特謹達忠告、務希立令貴國商人、停止借欵、以全邦交而符人道、是所至盼、此請公安、中國國民黨上海特別市第五區第三分部啓、㈡致顧維鈞電、北京顧少川先生鈞鑒、（上略）英商復願以五百萬鎊出假、將待鈞座簽字、至希閣下拒絕簽約、以辠善自裁奪爲荷、又中國國民黨上海特別市第四區十九分部、昨發宣言、略云、作霖等進行五百萬鎊英倫借欵、助濟軍餉、使奉魯軍南下、願率全體同志、誓死奮鬥、凡我全國國民、應一致急起抗爭、則國家幸甚、社會幸甚云云、

▲西城商聯會 西城商界聯合會會長徐濟榮・王潤明・馬德年等、昨以反對大借欵、致電當局云、北京顧總理鈞鑒、近閱報載、府與英商借欵五百萬鎊、以供軍需、驚恐之下、莫名憤怨、况此次借欵、專爲某方南下之需、不特增人民之負擔、抑且延戰事於無日、飲鴆止渴、實爲賢者所不取、即愚者所不爲、尙乞鈞座注意之、臨電無任企禱、

▲女子參政協進會 本埠女子參政協進會、昨發時局宣言略云、全國同胞暨南北軍事當局公鑒、奉魯直爲民而增援、湘鄂贛爲民而北伐、國家乃以人民爲主、其權在民、所有國是、宜付之於國民會議解決、公等苟眞愛國愛民、應即順從民意、各釋干戈、還政於民、孟子曰順天者存、逆天者亡、天者民也、國以民爲天也、願南北軍人共鑒之、

▲其他各工會 商務印書館工會・裝訂工會籌備委員會、昨均有痛快之宣言云、

追償俄幣委員會之通電

▲報告交涉經過

各省公團在滬組織之追償俄幣損失委員會、昨通電全國文云、各省總商會並轉各團體均鑒、茲者俄國駐京新公使業已來華、不日蒞任、我國商民執有俄幣羅布票者亟應一致號召、聲請我國政府嚴重交涉、務達償還目的、以挽損失、茲將（羅布票來源）敘述如下、最多數之（羅布票名稱）、(甲)羅曼諾夫票、爲帝俄時發行、(乙)克倫斯基票、爲克倫斯基臨時政府所發行、(丙)乞立滬尼票、爲現在蘇俄政府所發行、（羅布票之保障）㈠羅曼諾夫票、在帝俄時代、以法律訂定、其效用與現金無異、兌換時不限制額數、且以全國財產爲擔保品、㈡克倫斯基票、臨時政府發行、時在一九一七年、由駐京俄使庫達攝夫王爵、於華英法報、登載有華英法三國文字之通告、內開爲公衆便利起見、俄政府發行一種新式鈔票、票面價値、分爲一千羅布、四十羅布、二十羅布等、以俄國財產、與國課租稅、及全國資產爲擔保品、一如舊式鈔票、爲刊公告、免除誤會云云、又同年該俄公使致外交部公函內開、邇者因有許多不規則之流言、致對於敝國臨時政府近日發行新式鈔票、發生誤會、良深歉憾、茲爲杜息謠諑、不令損失兩國商業起見、敝公使在貴國報紙、英法報紙、用三國方言、登有公告、俾衆週知、實爲公便云云、（羅布票之喪失信用）、蘇俄政府係繼承克倫斯基臨時政府之正式政府、成立後發行新鈔票、曰乞立滬尼票、始有圖賴以前新舊鈔票之行爲、凡以前政府歷次發行之票、並不兌現收回、一概作廢、查此項俄幣、我國商民執有者、至數百兆圓之鉅、停兌至今、已逾十年之久、當時均以商貨工資等之交易而來、被擱至久、視同廢紙、商業大受其影響、市面因而不振、工商因之失業、流離者不可勝計、俄羅斯有一日之存在、決不稍予寬貸、查俄幣均以該國全國資產及租稅爲擔保品、並有不令損失兩國商業之宣言、現在蘇俄繼承臨時政府、凡其所有資產租稅、皆屬新舊兩票之擔保品、該政府既已執掌、

奉送人參 繼續 念天 人人可得
◉極品老山別直參…一只
◉極品老山高麗參…二只
◉極品原料西洋參…一盒
◉極品老山吉林參鬚…一盒
上列四種共售洋二元
本行以鉅大資本經營此人參事業已歷二十餘年每年販運全世界營業之旺堪稱獨一出售各參均派專員在產地選辦品質最佳滋養最富茲屆冬初正華人進購補品之時本行爲推銷各參至全中國起見特繼續奉送各界以揚名譽上列四種原價共須二十元奉送期內祇共售洋二元本埠至陽曆十二月十六日止過期停止奉送以清界限外埠郵寄費及此廣告永遠有效以資普及
◉外埠函購寄費奉送特別裝置原班保險回件
上海英大馬路江西路西首科發藥房對過 源記洋行啓 乙特7303

奉送 馬克鈔票 眞眞祇有九天了 過期停止 再不通融
化洋一元可得眞鈔票一百六十萬元
謹防小店奸商廢票混售
此馬克鈔票乃德國通用之金幣當歐洲大戰時德國受戰敗之影響因而價値低落現在國勢日强此種鈔票不日即將照舊通用本行有鑒於此特以鉅金運到大批普售中國購者擁擠門庭如市茲因仍有小店奸商以破碎僞印之廢票在市混售本行爲各界一受愚起見特繼續奉送期內每鈔票一百六十萬元兗售洋一元本埠陽曆十二月八日停止過期雖承要求再不通融外埠函購寄費奉送附此廣告不限日期永遠有效以資普及郵票代現寄奉足通用當日保險無遺失
上海英大馬路江西路西首科發藥房對過 源記洋行啓

如欲五淋白濁斷根者・須服 德國一九一四 淋濁藥
每瓶大洋一元七角半（寄費加二）
上海新世界北部對面億鑫里 德羅洋行經理

請用 惠福花紙房間 工程捷快 裱糊花紙房間 經濟贈送 樣函索即寄 總行上海南京路新新公司斜對過

桃苗 浙江餘姚縣兄弟農場 分讓仙水蜜桃苗
桃苗○每株二角五分○滿此八扣○如荷採購○價交郵局滙下○函索栽培法即寄○并售各項菓樹苗○索經濟學附郵角二

南京路 港粵滬 華美電器行 是聚處 電火爐 因係欵式多呢

旅滬廣東報出世
本報於十二月二日（夏曆念八日）出版 廣東及本埠粵僑新聞異常迅確內容豐富絕無黨派色采每逢星期二四六日刊發 報費每月大洋二角半全年大洋二元一角郵費在內 北四川路厚福街九號旅滬廣東報社啟 乙特6839

三友實業社出品 衣服的保險公司 美術包袱 地址 上海南京路石路西 乙特7586

▲上海南京路勞合路對面 ▲漢口後花樓交通路中市
品珍收兌 金剛鑽石 珍珠翡翠 出價從豐 乙特7369
世界最貴者莫如寶石也以其採取非易故較他物爲昂貴本號專售各種上等鑽石及珠翠寶石首推英界三茅閣橋西首新多路一八四號全昌且精藍鑽眞金首飾戒指耀中國界之冠蒙各界試之當知所言非謬也奉送首飾圈只洋十元另界所紅鏡價目單函索即寄

奉送手表 祇登三天廣告
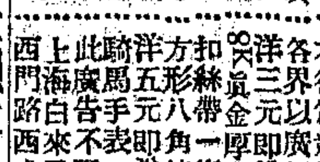
眞18K金
保用卅年
本行爲競爭營業起見特選上等手表三種奉送各界以廣招徠如索取請將下附廣告剪下附大洋三元即送價値八十五元之保用卅年一只另有八K眞金十四元五角八角五元手表一只如要附大洋八方形五元金手表一只保用卅年騎馬手表一只限期一個月外埠函索照寄加寄費二角此廣告不限日期 上海白來尼蒙馬浪路西成里三號 海茂洋行

酬答外埠顧客起見 化洋四角 可得金表
▲茲接各埠來函一再要求展期
如蒙取請將此廣告剪下附大洋四角向本行購取甲種利益券一本立即奉送價值三十六元之14/30 Gold Shell 18K眞金三針手表一只●外埠已購者如一有不滿十年保用原價扣除附眞金包金十八K金花面新式手表一只保證二十年保用件必退回郵寄費二角● 此廣告一律照寄不限日期 上海白來尼蒙馬浪路西成里二十三號 海茂洋行函售部啓

緊要啓事
眞眞德國老牌絨線衫一件
眞眞德國老牌絨線帽一頂
茲閱本行大批歇夥在外將不堪之劣貨虛設假贈品仿冒本行同式廣告魚目混珠刻已發現於報端本行已向前途法庭起訴嚴重交涉一面批露申新兩報緊要聲明假佈此務請各埠紳商學界特別注意庶免受欺本行期滿在即欲購從速
謹防劣商 無恥假冒
本埠十月十二日起十月底止

破天荒好機會
眞眞德國老牌絨線襪一雙
眞眞德國老牌絨手套一雙
無恥假冒 注意 虛設贈品者係假冒
外埠剪此廣告三個月內有效
無贈品之誠實大賤買
上列四種計共售洋一元五角
本廠老牌絨線衫等各式件共計毛絨帽襪手套四樣一元照碼售洋一元先奉寄送減價期內起見首推各界惠顧盤遂顧之保證不問直指品牌人事多數諸盤之號件照售人之舉在上海寄郵直送上郵運加工手續之足證實裁縫工本碼四洋角、 福羅洋行啓 上海廣東路江西路南 NO.B.二號 郵購部啓

聲明假冒大贈送
新由法國本廠運到眞化學黃金鑽石首飾等近因中國內戰送念一天左列化學黃金鑽戒四只手提化妝箱一只照色首飾箱一只金殼老牌手表一只眼鏡一副千里鏡一只影戲機一部留聲機一部欲索從速
品四十二種憑此廣告祇收推廣費洋一元近有無恥奸商假冒本行廣告特請注意本行歡迎當面參觀比較優劣庶知確實無欺法國之珍品二箱二十四種只洋一元共得鐵戒四只

謹防無恥奸商假冒登報
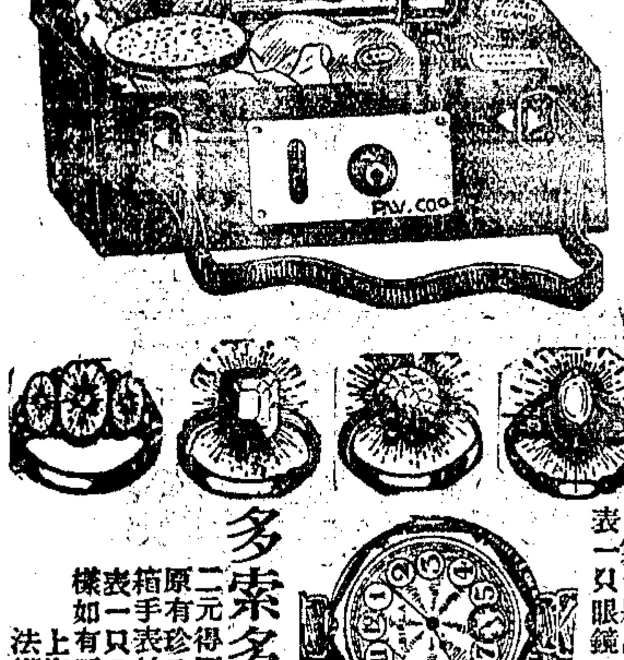
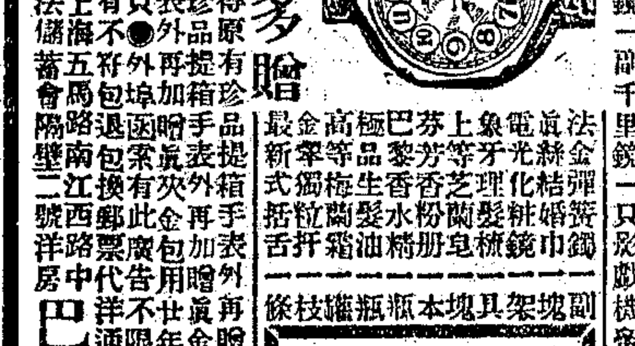
多索多贈
原二元一手提箱有珍品原表有外再如加包●有不外埠退換函索有此郵票准誤通用●上海五馬路南江西路中儲蓄會隔壁二號洋房
法國化學黃金鑽戒十二只 眞金鑲石別針 鑲寶耳環 金鐲 三鑲戒 金珊瑚項鍊 ... 巴黎自來得發音機 原金殼老牌手表一只 新式留聲機一部 法國活動影戲機一部 金鑲托力克眼鏡一副 遊山望遠千里鏡一只
原二元得巴黎自來得發音機三部原有珍品四元騎馬式手提包一只
巴和洋行 乙特7958

應即履行公告、及公函上之責任、無論法律公例、習慣事實、各方面均為不可避免之負擔、否則事有前政府之財產權利、而不承認前政府發行之紙幣、則放棄責任、即屬詐欺、敝委員會現在業已呈請外農兩部、轉中俄會議委員、請求照會俄政府、限期如數兌現、並回溯停兌日起算、照償利息、如逾期不理、應將俄人在華之公欵公產、及中東鐵路俄有之利益、一律沒收、如抵償不敷、再向俄政府分別交涉、事關外幣失效、累及華商、用特縷述經過歷史、通電周知、務請貴會查照、徵集執有羅布之債權人、並一致響應電顲北京外交農商二部迅速交涉、限期要求賠償、以張國權、而伸民氣、則挽回損失、全國幸甚、追償俄幣損失委員會委員長王介安叩儉、

◉國貨臨時商場昨開聯席會

本埠總商會商品陳列所第四屆國貨展覽會、幷附設臨時商場、現因開幕在即、特於昨日(二十九日)下午三時、召集委員幹事、暨各工廠代表、開聯席會議、列席者有會長袁履登・委員長謝蘅聰・所長徐乾麟・委員葉東鈞・蔣夢芸・陳翊庭・錢育才・計健南・徐可陞・李華堃・林質茂・暨各廠代表鄔志豪・蔡春芳・陳才寶等、共七十餘人、議決事項如下、(一)各廠號如需在該所登壁上廣告、可與陳列所總務科接洽、(二)開幕日、由各廠推派代表、担任招待員、在商場招待來賓、(三)公請徐可陞君對外接洽該所開展覽會事宜、(四)發印日刊事、由宣傳股辦理、並請陳列所職員從旁協助、(五)請各廠號開示到場售品員役、向總務股具領徽章、但每家以四人為限、(六)大洋串水照市、並由總務股逐日掛牌宣佈、俾資統一、(七)商場所用之尺、已由商會規定、凡關於綢緞布疋及花邊等類、均用海尺、以示一律、(八)各廠發賣物品、定價劃一、不折不扣、洽散會已五時半矣、

◉滬廨法律委員會昨日開會未成

收回滬廨之法律委員會、於昨日上午十時、在交涉公署外交大樓開第八次委員會議、到者丁總辦・許交涉員・及外國委員荷蘭總領事赫龍門・墨西哥總領事阿樂滿・英副領事白來朋・等、惟以謝永森・陳霆銳・兩律師未到、故未正式開會、乃隨意談話、十二時許散會、下午、丁許兩君復以電話召集謝陳兩律師、於四時到交涉公署談話、關係協商早日結束此項法律委員會中之各項議案、因此次開會未成、故定二三日內再行召集會議、

◉閘北商會長定期接管會務

▲十二月二日開會董臨時會

閘北商會籌備主任王彬彥・沈田莘・為正副會長遵章選出、所有籌備處、應即取銷、定於下月一日辦理移交、昨特致函兩會長暨各會董云、逕啓者、本會組織以來、業經籌備完竣、會長・會董・亦已依法選出、茲定於十二月二日、即夏歷十月二十八日下午三時、舉行會董會議、即日辦理移交、請由正副會長接管會務、取銷籌備處、事關重大、至請撥冗蒞臨為荷、十一月二十九日、

◉寶山縣明日召集緊急會議

寶山縣知事馮成前日分致各市鄉總董董事鄉董鄉佐等函云、逕啓者、茲定於十二月一日、假閘北天鑫里六零六號、開緊急聯席會議、討論應付軍用欵辦法案、用特函請台照屆時蒞會為盼、

◉法華鄉農會職員常會紀

法華鄉農會、於前日十一月二十八日下午二時、在鄉公所補開十月份職員常會、到黃曦・陸鼎・沈雲圃・胡新德・張之綱・沈祥瑞等六人、由沈會長主席、議決各案如下、一件、報告本會收發重要文件、一件、籌設會所以便辦公案、議決、本會前曾函請楊前鄉董、騰出鄉公所房屋一間、撥作本會辦公之用、迄未照撥、應再函請現任董佐騰撥、以便應用、一件、整理本會會務、以期發展案、議決、先行徵求會員、以便集思廣益、共策進行、一件、規劃本會收支經常費用案、議決、先將本年度已支欵項、立表報請鄉公所撥還、至經常費數額、一俟會務發展、再行編造預算冊送核、一件、本鄉里道、應否函請鄉公所規定呈縣備查案、議決、由本會先行函致鄉公所徵求意見、如得同意、當即會同組織鄉里道成立會、商議進行、

◉拒毒會社會教育討論會紀

中華國民拒毒會、於昨日午後四時、在該會會所開拒毒社會教育事業討論會、到沈諮・鍾可託・黃嘉惠等、公推陸文韶主席、黃嘉惠報告教育組議決、關於社會拒毒教育各要案後、卽分別討論進行計劃、㈠鴉片嗎啡毒害掛圖、由衛生教育會擔任繪撰、以便刊印後、分交各公共處所懸掛、另印小張圖畫、以便分送、並設法在牆上繪成觸目驚心之圖畫、㈡幻燈影片、由本會擬定題要、請青年協會繪製、㈢戲劇、由少年宣講團擔任編排、並徵審閱周與邦投來之「地獄的光明」劇本、是否可用、㈣通俗演講、由少年宣講團擔任編撰、㈤電影事、與由本會與少年宣講團訂期開會、商酌映演計劃、㈥演講比賽、由本會會同衛生總會、繼續提倡舉行、製備銀牌獎品、㈦拒毒書報目錄、由圖書館協會編訂、㈧各項出版物、由本會擔任編行、㈨由本會編成拒毒信條及格言、以便公佈、㈩本會徽章及標識、議定用半圓形、內畫一燈塔、光芒四射

◉各商聯會消息

標明「打倒黑化」四字、議畢散會、

▲滬西九路 滬西九路商業聯合會、籌備改選正副會長及評幹兩部職員、昨晚召集各籌備員、特開籌備會、到有黃鼎祚・顧芹香等二十餘人、於八時開會、經衆議決、定於本星期日投票選舉、並將選舉票、分送各會員、限於星期六、封送到會、其他對於奉魯軍南下問題、及香港英商大借欵等各重要事件、均由文牘科擬電拍發、一致反對、務達淞滬不駐兵目的、並函請各公團一致力爭、議畢時已深夜散會、

▲滬北五區 滬北五區商聯會、昨日開第四期常會、范鵬主席、首報告開會議案、(一)捲烟特稅局閘北東段稽查所來函、欲徵收北四川路烟稅案、僉云北四川路一帶前經當局明文批示、定為特別區域、不徵收捲烟特稅、豈得反悔、函應存函移所、拒絕徵收、衆謂通過、(二)討論奉魯軍南下、發行軍用票、私借大宗外債案、僉謂際茲議戰告終、我江浙皖正盼望從此可以促成自治運動之實現、不料奉魯軍忽然南下、且大借外債、發行軍用票、公決再議抵制辦法、(四)報告前各商號反對保衛捐之批文、公決由本會具函、通告各商號辦理、議畢散會、

▲閘北十一路 閘北十一路商界聯合會、於昨日下午二時開會、到二十餘人、副會長陸葆蓀主席、議決案如下、(一)司徒拇提議、時屆冬防、盜警頻繁、應請當局加意防範案、公決照辦、(二)施森楔提議閘北路政不良、每屆陰雨、諸多不便、公決函請工務處設法改良、(三)袁翊鈞報告、蒙古路鑾和里余會長家之便門左右、垃圾成堆、且時有棄物廢者、誠為市政之大障碍、公決函請衛生局飭清道夫時取締、(四)議決成照函來函、四時許散會、

▲法租界 法租界商業聯合會、前晚七時、在西新橋街德順里會所開星期常會、到評幹兩部職員二十餘人、由副會長王毅業主席、將討論議案如下、㈠反對英僑五百萬鎊借欵案、經由主席、將致北京顧維鈞公函及駐京英公使電文、宣讀一過、議決通過、㈡奉魯軍南下案、僉以江浙兩次爭戰、商業備受影響、本會應當去電江浙勿再捲入漩渦、淞滬劃為特別商區、永不駐兵目的、並函請各公團一致主張、㈢輪船裝運大宗煙土案、議決、電請外交部迅向香港總督嚴重抗議、以伸公道、而維國權、㈣中華英華兩界房客聯合會、為加租問題、來函請予援助案、議決、本會應予援助、㈤出席江永被難家屬會代表周克新、報告江永家屬、一致要求與洽卿君從中調解、該會定於下星期二開會、本會議決屆時再推代表出席、議畢至十時餘散會、

各埠涇縣同鄉公鑒

涇縣續修縣志籌備處、業於本年夏曆九月一日組織開辦、探訪事宜、正在進行、凡官業政績、及一切嘉言懿行、並關於掌故可採之事、務各臚列事實、迅予詳告、以資編纂、除採訪門類有未經選寄之處、另函索照寄外、恐未遍知、特此登報通告、 安徽涇縣續修縣志籌備處啓(979)

上海江西路北首大馬路 萬生莊廉售馬克

德幣乃屬金融機紐、欲買真貨德國馬克鈔票、須請到小莊金幣部內、為合格股票各國金銀票洋之愚價格比衆克己、本莊兼代客買賣中外公債兌受外國奸商朦混停兌鈔票、蒙各埠賜顧竭誠歡迎(6599)

耀華放大 每廿四寸 張 洋四元 十二寸二張 四角 六寸相二張 洋一元

九月初一起大廉價兩月以酬諸君惠顧之盛意幸勿失此機會 請到英大馬路日新里內 (3362)

民國十六年份 科學日曆 出版

民國十六年科學日曆已出版前承預定各戶均按址寄出此項日曆爲摺疊式逐頁挿圖共三百數十幅精雅美觀別出心裁每組定價大洋二角四分零售八折批發從廉寄費外加倘蒙賜顧請與本館日曆部接洽惟速函索即寄 上海棋盤街 科學儀器館啓 1087丁特

罐頭食品樣樣減價個個有贈

四馬路 邁羅公司 十五週紀念 大減價 二十一天 贈品

十月廿日起十一月初十日止

剪此廣告可得金表

本行爲答謝各界起見擬分設手表分銷處藉推廣凡附郵票二角向本行購取物品者即奉送18K金活用新式手表一只作推銷樣品 西門路成都路口里第廿三號 新新公司鐘表部啓

錦華麗湘繡莊 滬

上海三馬路畫錦里西首

電話中央九千六百三十四號

定繡 精繡男女肖相 壽婚喜慶禮物 嫁奩妝飾各品

發售 中堂橫幅屏聯

去斑 止咳

統治霜▲專去雀斑、如霜雪香無油氣、養肺湯▲專治咳嗽、如解果效最妥速

醫學博士屠坤華製 北四川路寶興路角太平洋藥房發售 安新藥業部代售 先施永 … 統治霜六角 養肺湯五角 時認明價六角郵加一

普濟痧藥散

楔提議閘北路政不良 (see above)

◉英國新舊兩公使之往來訊

字林報云、駐華英使藍浦森氏乘台斯配區軍艦來滬、明日(三十日)當可駛到、惟究於何時抵埠、則官中尚未正式宣布、至其夫人及女公子仍乘麥西杜尼亞輪船北來、今(二十九)日可到上海、至卸任公使麻克類夫婦乘火車南下、將於星期三到滬、即擬乘下月七日開行之麥西杜尼亞輪船回國、兩公使一來一返、俱乘此輪、亦異事也、聞藍新使夫婦在滬時、將下榻滙中飯店、麻舊使夫婦、則將下榻禮查飯店云、

◉意公使前晨來滬

文滙報云、義大利駐京公使羅西氏、昨(二十八)日清晨到滬、將有短時間之勾留、

◉中外時人行蹤

▲殷鑄夫 杭州方面、連日對於時局、頗多商議、聞滬上方面、特又推殷汝驪於前晚赴杭、與陳儀・周鳳岐・有所接洽、殷氏業於昨晨返滬、據聞暫時不致有顯然表示云、

▲張啟沃 上海實業局長張啟沃、以江蘇實業廳、定期於十二月一日、開全省實業行政會議、關於各縣實業局應提之各種議案、極為重要、現因開會期近、事前亟須接洽、故於昨日乘滬寗夜快車赴寗、與江寗揚中淮安各縣實業局長、先行洽商、俾得準備一切云、

▲高雲貴 福建全省警務處長高雲貴、此次自閩垣乘寗興輪來滬、於昨日抵埠、即寓法租界朱葆三路大安棧、據高氏語人云、現全閩已入南軍之手、彼途離職來滬休養云、

▲加籐吉士 日本駐滬商務署副商務官加籐吉士、於今日(三十)由上海乘輪出發、分赴香港・台灣・安南・暨南洋一帶、考察各該地之商業情形、

◉日僑運動擴張工部局代表權

文滙報云、僑滬日人、刻正竭力運動擴張工部局董事會內代表權、此項運動、係日商馬路聯合總會為之領袖云

◉關於宅地稅所聞

▲各公團否認之通告 上海地方各公團、否認非法宅地稅一事、於本月二十七日、開會議決、公推代表赴省請願、請為撤局停辦、各該代表業已出發赴寗、該公團昨又聯銜登報通告淞滬全埠市民、一致拒付、其通告如下「上海地方公團否認非法宅地稅啓徵通告」查淞滬宅地稅局、擬辦號稱國稅之非法宅地稅、迭經各公團具呈省政府、表示反對、並請撤局停辦在案、乃該局不顧輿情、屢屢表示進行、忽稱定期開徵、忽稱評價規則核准、似此鹵莽從事、不知反省、凡吾地方公民、對此非法之稅捐、當然無負責之義務、理應一致拒付、藉達撤局停辦之目的、特此通告、諸維公鑒、上海縣議事會・上海縣教育會・上海市議事會・上海市鄉議事會聯合會・上海市鄉行政聯合會・上海縣地方款產管理處・上海縣商會・上寶兩縣閘北商會・上海縣農會・上海市農會・閘北市農會・上海學商公會・思濟因利局・上海慈善團・閘北慈善團・上海四明公所・上海徽寗會館・上海浙寗會館・上海潮惠會館・上海江西會館・上海京江公所・上海救火聯合會・上海興業公所・花業公所・參業公所・藥業喻義堂・上海商船會館・[illegible]蠻三善堂・上海川醫業公所・上海泉漳會館同啓、

▲宅地稅將展緩進行 本埠淞滬宅地稅自徵收局成立以來、對於丈量地畝及評定地價等事宜、均各組委員會、分工並進、頗稱積極、現開各種報冊、已大部完成、其他餘尾之結束、尚在整理中、而評價委員會、以時局影響、礙難舉行、所有原定十一月一日開始徵稅之議、不得不展緩施行云、

◉米客反對稅卡勒索照票費會議

自寶帮米船及客米各船、以自產地運米來申、至第一道稅卡完納指稅後、經過他卡、又須照票繳照票費二三角、此項照票費、並無規定、近來各米船受卡額外勒索陋規、雖名照票費、每船勒索一元、或八角不等、如不照給、則留難延遲、故昨日下午、兩帮米船、特開會議、多以自產地至申、經過稅卡五六處之多、詎近來稅卡强行勒索照票費一元、或七八角不等、如不照給、則百般留難、船戶因乘潮水行駛、或趕運來申、祇得任其勒索、按前次食米船因受勒索、曾停止運米、公舉金山顯董等至省陳訴、稅卡見事體擴大、特僱人織辭、經駐申米商嚴[illegible]事出而和平解決、所有米船至卡照票、每船均收洋二角、如此始得調停、乃為時未久、稅卡折巡等又强行勒索、如此情形、後患何堪、商議之下、根據前案、嚴重解決、現應公舉代表、將稅卡强行勒索情形、面陳嚴張、請向稅卡交涉、議畢散會、

◉穆恕再代理南市保衛團總之照准

南市保衛團第二隊、因姚紫若團總・葉貞鈞副團總先後辭職、前日由該團部董事會特開會議討論之下、以現在正副團總、均行辭職、值此時局糾紛、地方防務、正關重要、必須負責有人、方可維持一切、當經各董公決推舉穆恕再副團總代理團總、呈報上海縣知事兼保衛團監督徐章瑩、請為備案、並加委任等情、茲已奉發委任狀外、昨已由徐知事函致上海商會暨各團體查照矣、

唯一補身藥酒 功能返老還童 轉弱為强

天吉堂 滋陰保腎 蛤蚧酒

本堂選辦正梧州道地全活蛤蚧加配上等藥品製成此酒功能補血氣培心腎健脾胃和氣血添精神化痰嗽補腰膝潤肺命精諸症其功不啻有回天之力焉 上海北四川路靶子路口南首天吉堂藥號啓 漢口 冠生園(2011)

廣生春

遺精：陽萎

乃腎虧精衰之所致、倘若斯病不除、而妄想種子、幾若使病牛耕田、可想而知矣、其結果亦以欲求種子、所以必須調治宿病、使身體康强、生殖力得以充分、斯為根本解決之正道、

雄壽丸

有(補腎)固精(壯陽)之功、具有驚人之奇效、故善治：遺精：陽萎：一切虛症、諸病既返本復元、包你一索得男、可操左劵、

◉每瓶大洋三元 羅威公司發行

總經售處上海三馬路中法大藥房 四馬路中西大藥房 全國各省(中法)(中西)分行及各大藥房均有出售

◉上寶保衛團通告續徵保衛捐

上寶兩縣閘北保衛捐經徵委員辦事處、為續徵閘北保衛捐、昨發通告於各店戶云、為通告事、現奉寶山縣公署發下布告內開、案奉淞滬道尹公署、令飭續徵閘北保衛捐、至本年十二月止、抵償借墊各欵、業經佈告在案、查該團保衛捐、向按公益稅額徵四分之三、由房東房客各半繳納、現在繼續辦理、自應照舊徵收、所有房東應繳之捐、責成房客代繳、由徵收員製票發給房客、於應付房租內扣除、倘房東不願扣抵、准房客將所執捐票連同應付租金併繳本署、以憑傳知給領、合行布告、仰各該房東房客一體遵照、毋得諉延、切切等因、除將佈告張貼通衢外、合再印發通告、希即遵照代繳、如果房東不肯承認、准由該房客持票偕同房東來處報告、呈候核辦、特此通告、

◉閘北房聯會昨開緊急會議

閘北各路房客聯合會、為閘北保衛團又議續收保衛捐、特於昨日下午二時、召集臨時緊急會議、討論對付辦法、計到二十餘人、公推杜棒蓀主席、當時議決、㈠今晚先行向各店戶通知、一致拒絕、㈡由本里全體住民公稟寶山縣、請予免徵、㈢聯絡各公團一致力爭、㈣准於明晚七時開全體大會、議至四時而散、

◉米業團體催浚吳淞江上流

本埠米業團體、因節屆嚴冬、河水易涸、蘇州河為米船進出要道、前數年每至冬令、即有船擠之虞、自開浚以後、雖稍減少、但新閘橋以西、依舊淤塞、如至水涸時、阻碍米船、有關民食、故特函請吳淞江水利協會、請對於續浚上游、從速進行、以便交通、

◉八釐公債抽籤號碼揭曉

總商會接財政部內國公債局函云、逕啓者、查民國十一年八釐短期公債第八次還本、業經本部局於十一月十日在中央公園舉行抽籤在案、茲特檢送前項中籤號碼、暨還本辦法、共五千份、函請貴會查收通告商界、並希將前項通告及還本辦法各一份、貼於人烟稠密、衆目昭彰之處、俾衆周知、至紉公誼、其通告云、為通告事、查民國十一年八釐短期公債第八次還本抽籤、業於十一月十日在中央公園執行、所有中籤號碼、係第零、第一一、第二六、第三八、第四一、第五八、第六六、第七九、第八三、第九八、凡持有民國十一年八釐短期公債票、無論萬元千元百元、其票面號碼末兩位數目、與前列第零六等號碼相同者、均為第八次中籤債票、統計中籤債票二千六百二十張、合銀元一百萬元、除還本辦法、另行通告外、茲定於十一月三十日開始還本、無論何地、一律支付現洋、恐未周知、特此通告、再前項中籤債票、限於三年內(自民國十五年十一月三十日起、至民國十八年十一月三十日止、)由持票人向經理還本機關領取本銀、過期作廢、不再償付、合併聲明、

◉新新公司在農商部註冊

南京路新新股份有限公司、於民國十二年開始組織、至十四年臘月開幕、已收足股本洋三百二十萬元、本年秋間特派受職董事司徒尚榮君往北京農商部辦理註冊事宜、業蒙農商部嘉獎、特予批准註冊、發給第一千一百五十一號執照、並咨行江蘇省長一體保護、滬上百貨大公司在本國政府註冊者、以該公司為第一家云云

◉金利源碼頭兇案訊結

法租界金利源碼頭、於本月十二日發生兇劇、後由法捕房探捕拘獲行兇之陸洞貴・丁小六子・殷小三子等三人、抄出利斧一柄、帶入捕房、昨解法公堂請究、先由水手均安會會長車德芳派人代到、投訴是日行兇情形、又據均安會帳房陳德傳稱、是日吾在會內、被告等共有三十餘人到來、各出利斧、吾見勢不佳、急即逃避、已經不及、即被伊等砍傷股部、在案之人、是否在場、一時難以指認等語、又據范廣才稱、民人在均安會為廚司、是日被告等到來、將吾攔住、連砍七斧、以致兩手受傷甚重、現今尚未痊愈、求請訊究、詰之陸洞貴供、民人是日至碼頭上送朋友至輪船上、後在碼頭上拾得斧頭一柄、旋即被捕、不敢行兇、餘供支吾、丁小六子供、民人是日在碼頭上游玩、適見伊等打架、以致民人亦被伊等砍傷手臂、故投醫院醫治、餘供支吾、殷小三子供、民人不知打架之事、求察、繼由包探路長生稱、捕房先將陸洞貴拘獲後、供出由丁殷兩人唆使、還帮兇訊核、質之被告等供詞支吾、聶讞員商之法副領事德君、判陸洞貴押西牢二個月、丁小六子押三個月、期滿出境一年、殷小三子出境一年、

◉緯通紗廠工潮已息

楊樹浦蘭路十二號緯通紗廠、於本月二十一日發生工潮、工人一千五百餘人、一律罷工、反對廠家斥退女工三名、現悉若輩已於昨晨六時及晚六時分別進廠復工、

◉溫台帮木作工人會議加資之武劇

▲因意見不合鬬武

滬上紅木作工人、有本帮・寗帮・溫台帮・之分、其工資各帮不一、以本帮工資為優厚、次為寗帮、惟溫台帮工資最小、且待遇亦薄、今年中秋節、溫台帮工人會向作店要求增加工資、未得實行、各工人因開支浩繁、入不敷出、再不增加、實難支持、故昨日下午、由小行各領袖東工人等會議要求加資辦法、因意見不一、致相爭論、一言不合、竟互相用武、有工人趙春林不知如何、被同業工人毆打、經人勸散、復至商會相前東首某烟紙店內、各糾集多人毆擊、房頭面被人打破、滿面血跡、當經該店主鳴警、若輩始一鬨而散、店由警拘至一區三分署經金署員詢問一過、准將受傷者醫藥出外自行醫治、於各工人因此未得議決、擬日再行會議辦法、

◉武昌善社聯合會之謝賑函

中國濟生會昨接武昌善社聯合會來函云、敬啓者、兵燹鄂渚、切重江城、圍困逾乎四旬、炊烟斷者萬戶、枕藉既竭、雀鼠皆空、細褶等在陳、移粟盼切救魏、迺蒙諸善長先生胞與為懷、痌瘝在抱、當仁不讓、普沛仁漿、兒就勇於、廣輸戰栗、潤枯魚於涸轍、麼殘魚甦、拯兼斯於命巢、功同再造、闔城感頌有碑、敝會聯合堂社、勉効匡襄、慚白勵之末退、固同情而共戰、隨代災民虔申謝悃、惟茲劫後、又屆冬寒、餘鑄餘生、益覺凍餒、尚冀齋惠廣施、大慈宏濟、無量之功德、尤所馨香拜禱者也、

▲尚有本埠新聞轉入後頁

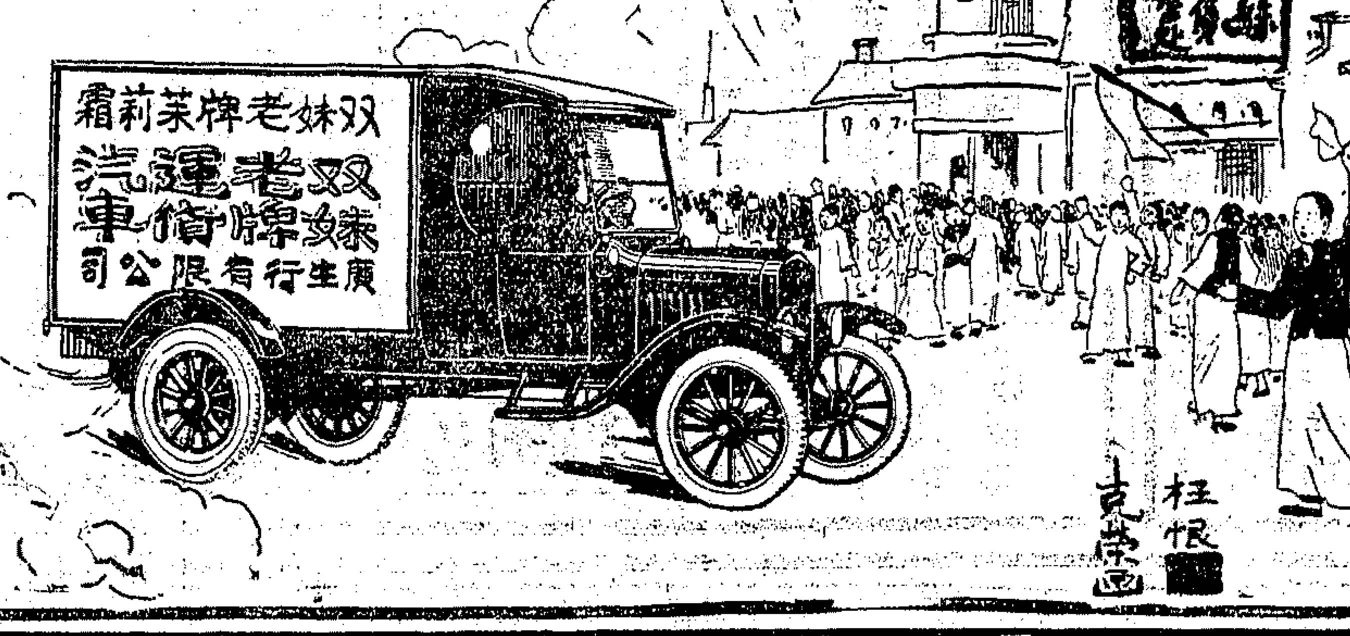

為民衆謀幸福之師、大有東面而征西夷怨、南面而征北狄怨之概、双妹老牌優美化粧品？代售家貨之急、大有東方送貨西方催、南方送貨北方要之概、此無他、為民衆謀幸福之師、受民衆之歡迎者、欲拯己於水火之中也、僱送双妹老牌化粧品者、因顧客需要緊急、欲美麗自己容顏之故也、

雙妹老牌茉莉霜

價目 大號四角 二號二角半 三號一角半

雙妹老牌各種精良化妝品、久已暢行中外、各省各埠自設支行、全國廣洋貨店、均有發售

廣生行有限公司啓

本埠新聞二

●羅間夫增加扛資之運動

南市浦江碼頭南會館一帶商貨、在碼頭上落、向有羅間夫扛運、其扛資參差不一、且皆錢碼、近來羅間因米珠薪桂、扛運商貨、爲數甚微、況一日不做、分文未有、若不將扛資增加、實難開支、經商議之下、將各商貨扛資、照原有價加四成、或有將錢碼改爲洋碼計算、頗不一致、未能表決、現定明日召集各頭目再行會議、決定辦法、

●武昌城災義振委員會紀

本埠湖北旅滬同鄉會、於前晚八時、在會所開武昌城災義振會第七次委員會、到者劉俊甫·劉葆臣·周舜光·高鑑清·謝伯衡·盛采之等十五人、孫松年主席、報告前由華大銀行振捐項下、匯寄武昌慈善會及漢口中國紅十字會振款二千元、業已匯漢、由漢口總商會周會長·及武昌劉紳季五轉交該兩會、尚未得復、歐陽俶齋報告、昨日快函武昌慈善會·及漢口中國紅十字會、詢其匯款收否、即帶覆云、余炎卿交到捐款洋五十五元、又經募嚴九齡洋二十元、沈仲山蕭君鮑海等·蔣觀瀾·德滋堂·老福記·新福記·吳紹廷·各捐洋十元、陳記·胡建林·無名氏·馮元燧·陳鳳年·包岳林·無名氏·各捐洋五元、孫松年經募魏福堂洋二十元 程作邦·張子如·各洋十元 該款已交華大銀行掣取收據矣、 公決㊀由本會致函漢口慈善會、央其將舊年及今秋先後匯漢振款、造具徵信錄來滬、以便公布、㊁由文牘股函催各經募人捐冊、尅日交會、以便匯漢口慈善會、接濟災民、議畢散會、

●淞滬教養院昨開起草委員會

淞滬殘廢乞丐游民教養院、昨日下午三時、開起草選舉章程委員會、到者尹村夫·孫啟英·丁振亞·卞海程·等、當即提出選舉章程稿、逐條討論、略加修改、全部通過、將於下屆籌備會提出通過施行、茲將該院選舉章程、照錄如下、「淞滬殘廢乞丐游民教養院職員選舉章程」(一)本院因辦事上之需要、設董事幹事兩部、董事部爲議事機關、幹事部爲執行機關、(一)本院董事部、設總董五人·經濟董四人·監察董事九人·交際董事六十人·董事·及顧問董事·名譽董事·無定額·均於大會時公舉之、凡各團體推出之董事、皆爲本院董事、其餘熱心扶助本院者、得由董事部隨時函聘爲董事·或名譽董事·顧問董事、董事部設書記長一人、辦理董事部一切事務、(一)本院幹事部、設幹事長一人、常務幹事四人、幹事無定額、於大會時公舉之、凡各團體推出之幹事、皆爲本院幹事、其餘熱心扶助本院者、得由幹事部隨時函聘爲幹事、(一)本院設院長一人、副院長二人、總監理一人、總務長一人、常川駐院辦理一切事務、(一)以上各職員、除函聘各團體所推外、於大會時一次選出之、(一)本院選舉用記名連舉法、得以通信行之、(一)本院發起人與自助一百元以上、或其他已聘已推出之董幹事、皆有選舉權及被選舉權、(一)本院各職員、三年爲一任、連舉連任、有缺額時、以次多數遞補之、(一)其餘因辦事上之需要、得隨時組織委員會、各項委員、均由董幹兩部隨時推出之、(一)其餘各科·如文牘·會計·庶務·調查·人事·工務·教務·衛生科等各職員、由院長會同總務長遴選賢能、商承總董委任之、(一)凡已聚爲董幹事等各職員、因辦事上之利便、得兼任本院其他職務、(一)此項章程、由籌備會通過施行、其餘凡關於本院一應事宜、由董事會公定之、

●欵產處組織翻建邑廟董事會

▲下月五日開成立會

城邑廟翻建欵項、現已向各界設法勸募、惟募集之欵、須待大工告竣、始各繳納、現上海縣欵產處、對於邑廟建築事宜、已組織董事會、訂於十二月五日(陰歷十一月初一日)上午十時、假萃秀堂開成立大會、會商進行手續、已預函滬上各團體、請於是日準時涖會與議、

●醫藥會消息併誌

▲神州醫藥總會　神州醫藥總會、爲研究學術團體、自民國初年立以來、分支會已遍全國、會於民國二年經內務部批准在案、此次淞滬衛生局醫士登記事、該會召集淞滬區中醫全體、開會討論、推舉代表、向衛生局條陳等等、迭經各報登載、茲聞該會接到衛生局公函、囑將全體會員履歷、連同四寸半身照片、一併彙總送局後、即發出調查各會員之表格、並通告云、凡入本會會員、對於衛生局登記之事、完全由本會負責、辦理以來、未入會之醫生、日向該會索章、要求加入者、甚爲踴躍、今覓得該會入會須知一則、用特披露如下、㊀本會以聯合全國醫藥兩界研究醫藥精理、發達神州天產、講公衆衛生爲宗旨、㊁凡屬於醫藥兩界、贊同本會宗旨、并有公民資格者、皆得爲本會會員、於入會日填具志願書、本會給予證書徽章、及凡在本會所設立學校之畢業生及醫院醫生藥劑師、亦當然加入本會爲會員、㊂會員有選舉被選舉及承委爲本會各職員之權、㊃會員有各據所見、提出建議於本會之權、㊄會員於醫藥上有被壓情事、經本會查明確實、當代爲伸理、竭力保護之權、㊅會員有享受本會各同志交換知識之權、㊆會員入會時、應繳入會費洋兩元、常年費洋二元、證書洋一角、印花稅洋五角、

▲中華藥學會　中華民國藥學會、於十一月二十八日下午一時、在五洲固本廠開職員會議、到會者黃鳴駒博士等十餘人、由會長葉漢丞主席、議決、㊀總事務所暫假徐家匯五洲固本廠內、㊁徵集國內外藥學同志入會、並聘國內學者爲名譽會員、㊂籌備藥學同志職業介紹所、推舉陳雪漁·周夢白·二君主任其事、㊃出版雜誌、由本埠編輯員張鑑無等致函杭州編輯員、共同商酌進行、㊄請願衛生局考試藥劑師登記及考試章程之意見、公推黃博士起草、並討論各國藥劑師所需之知識及服務之情況、其中以葉會長所述較爲詳盡、將來對於吾國藥劑師之取締、頗足以資借鏡云、

●公解昨訊海龍道夫鉅騙案

海龍洋行之德國人海龍道夫、騙取鉅欵、逃往日本橫濱、經該地官廳拿獲、電報到滬、由被騙之英商滙豐銀行稟請公共公廨、簽發拘票、特派總巡捕房西探日韃克拉、協同日本偵探、乘輪前往橫濱移提、業於前日將海龍道夫押解回滬、昨晨解廨、該德人係以提貨單向各洋商銀行騙欵共有十三萬五千金鎊之鉅、約合規銀一百四十萬兩左右、以滙豐一家被騙最多、計有五萬四千金鎊、現除滙豐業已起訴外、其餘各戶亦將陸續進稟控追、昨經關讞員會同英馬副領事質訊一過、諭被告收押展期七天再訊、

●海盜闖進淞口擄刦人船

▲被擄船主出海二人…釣船一隻

甯波海甯船金順發、將貨售罄後、由長江出口、於前日午後經過吳淞口時、停泊於三夾水口海關所設之黑浮桶附近東浦嘴、至昨晨一時許、突來溫台海盜八名、駕一舢板划船駛至、該海盜等各執長短槍械、一擁登舟、嚇禁船夥等聲張、將船內所儲之衣服雜物等値洋一千餘元貨物、搜刦而去、又將該海甯船及船夥五名一併擄刦、另有船夥三名、當時乘隙逃脫、即投淞鎮協大昌經報稅行報告、該報稅行立即具稟水警第四區、請求派警追救被擄船主朱阿毛·出海朱阿秀·並船貨等情、即經池月齋區長立飭第十六隊第二分隊長雲人龍、督帶兵士十餘名並小砲一尊、僱用滬漢拖爬小火輪一艘、於昨晨八時餘出發、開駛向三夾水外洋面追剿、云、刻在戒嚴期內、故淞口三夾水一帶、近兩日來兵艦林立、而該海盜猶敢如此猖獗、闖進淞口、擄刦人船、實屬駭人聽聞、故一般航商、均憂形於色、凡出入貨船、不敢單獨放行、

●公共租界之兩刦案

▲狄思威路　前晚八時左右、狄思威路一千三百四十一號婦人洪徐氏、突被盜匪四名、以問信爲由闖入、各出手槍、向事主等嚇禁聲張、當被刦取金戒兩只、金圈一對、銅表一只、袍子一件、及現洋一百元、携贓一哄而逸、嗣經洪徐氏投報虹口捕房請緝、

▲滙山路　前晚七時左右、有某日人行經滙山路中段、突遇匪徒七八人、攔住去路、將其身畔所藏十元鈔票一張、金表一隻、現洋八元、共計値洋四十元、一併搜刦而逸、匪徒有無手槍、因該處路途幽暗、不能確定、嗣經事主投報滙山捕房請緝、

●七寶商董家被盜

七寶鎮商董駱友仁家、於陰曆十月二十四夜、被客帮盜匪數十人、扒牆入內搜刦、駱適在滬、其妻子均被綑紮、然後翻箱倒篋、迨其傭工聞聲起視、盜已開門携贓逃去、聞所失衣飾價値甚鉅、刻駱已開具失單、報縣嚴追矣、

●許州商會電告阮文衷已釋

上海總商會接許州商會復電云、敬電誦悉、阮文衷事、已和平了結、恢復自由、知注特復云云、

●費信惇律師事務所竊案今日開訊

九江路二號工部局總董費信惇律師之事務所內、於本月二十六號晚九時、失竊値洋一千元之財物一案、已兩誌本報、茲悉該管總巡捕房得報、即派華探孫德福汪竹生協同西探白勃宵、偵查之下、以該事務所雇傭皖人王幼卿浦東人蔡福慶兩名、頗涉嫌疑地位、昨晨將該兩人拘解公共公廨請究、王幼卿延律師辯護、請求

交保、中西官以原告係英商、諭兩被告收押、候星期二(即今日)英領堂期再核、

●六綁票匪分別定罪

法捕房特別機關探目任水揚金九林等、於日前拘獲擄架程姓張姓薛姓之綁匪巨匪趙阿良即徐財神·袁仲杼·俞榮泉·及婦人華陳氏·並嫌疑人陸友逵·蔣陳氏·等、拘解法公堂、訊供各情、已誌前報、昨又提訊、即據袁仲杼代表律師代辯一切、中西官遂入休憩室、會商嚴後、復又升坐公堂、判趙阿良發交內地軍法懲辦、再送英公堂訊究、袁仲杼華陳氏俞榮泉三人各押西牢五年、期滿永遠驅逐出境、陸友逵蔣陳氏兩人、永遠逐出租界、手槍沒收、

●洋行街架人案近訊

洋行街陳俊成店東陳某、被匪擄去一事、茲悉該行因去歲汕頭分行、營業不佳、故陳店東陳某、特來申暫避、不料綁匪未悉內情、竟將其擄去、居爲奇貨、是誠陳某不幸中之不幸矣、

●南洋烟草職工會今日四週紀念

今日爲上海南洋烟草職工同志會成立四週紀念之期、該會日昨上午在兆豐路二十二號會所內召集新舊委員代表開最後籌備會議、討論大會一切事宜、由唐緒主席、其議決事項、㊀大會會場設廠內製烟部二樓、㊁推定各部新舊代表爲招待員、㊂推定陳其陸等二十五人爲糾察員、㊃推定顧煜等七人爲庶務員、㊄推定郁鏡泉等八人爲會場佈置員、㊅各工會公團均發入場劵、㊆凡本廠工友每人發入場劵一張、㊇大會時間爲下午一時、

醫學博士 陳兆華
精治白濁梅毒橫痃下疳痔瘡肺癆症
▲診所南京路抛球場七一三號滬江醫院內
診例二元

白濁專家 姚佐頓新法
洗射白濁
白濁乃花柳病初步、若不速治、則變橫痃魚口下疳血淋潰爛、苦不堪言、本醫生具十餘年經驗、有鑒於此、特搜羅各國最新儀器新法洗射藥水、功力能將尿道毒菌蕩滌、從根撲滅、無痛苦、製各藥悉從根本治理、均能十年八年會多方醫治不愈者、除永不復發
診所上海三馬路大舞臺對面 姚佐頓醫生謹啓

本院添聘醫學博士達爾烈上午十時至十一時專治重風及四肢驚風等症
本醫院由德國最有名望男女醫學博士廿二位組織之醫院、分治心臟脾胃牙耳癆傷寒花柳接生小兒婦科外疑難諸症、各有專門各診、有鐳電X光人造太陽燈等、效神速、華人診視請有男女、無隔閡、門診二元、院內不售、八時起午后八時止、▲上海十號合組醫院電話中二二四一
法租界愛多亞路十六號 人和醫院 電話西三八六八
分院海寗路二十五號B
總院備有清靜病房、專留產婦及婦兒內外各科住院、費由五角至五元、院外接生急症、隨請隨到、總院第一分院第二分院 院長張湘紋女醫士 飛霞路一六九號

自來奶藥
育兒莫如人乳、而尤以母乳爲最宜、此天然之理也、本社新發明之自來奶藥、爲理想的催乳神劑、產婦服之、不一帖見效、三天而乳出如泉湧、乳閉不出、乳汁不多者、服一盒即可、止代乳粉牛奶而不用、又經濟、又衛生、子歡母樂、一家幸福、有育兒之責任者、幸勿錯過、每盒定價大洋八角、函購寄費加一、郵票通用
上海六馬路中央大戲院東首百靈藥社總發行

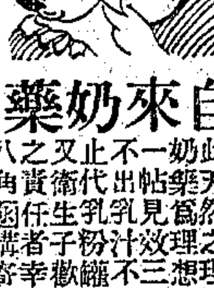

中和醫院 花柳病科
白濁初起頓挫療法數日即愈、久淋兼用透熱電療無痛除根、梅毒注射六〇六血液驗查、部人留日畢業醫科大學、歷任大學醫院江蘇省立醫院醫長、研究年獨得其秘、治毒頓挫速愈、負責除根
老靶子路中和醫院院長廖煥章

治咳化痰 秘製 猴棗散
如無效驗包退還洋
大瓶大洋一元二角 小瓶大洋六角
外埠函購寄費每一打以內三角 半打以內二角
經售處 上海三馬路抛球場復昌參號

怕！
煙癮在身 尖刀在胸 不戒鴉片 雖生猶死 勸君立志 快快戒烟 烟癮戒絕 快樂萬分 圖中厲意 觸目驚心 請服

美國威利博士發明 補身戒烟第一奇品 威利糖絲
連服三天……不思吸烟
連服七天……見烟怕吸
連服一月……烟癮斷絕
連服二月……糖絲停服
糖絲戒烟……並無痛苦
反較吸烟……更加舒服
不妨時間……照常辦公
斷癮之後……見烟即嘔
永遠戒絕……跳出苦海
大盒祇售……一元二角
小盒祇售……大洋三角

無毒　鐵證
張作霖大帥通令三省煙民服此
王永省長特設戒煙局採用糖絲
上海海關每次進口化驗無毒
上海工部局化驗給憑證
上海化驗室特給憑證
天津商會長卞月庭先生來函
奉天交涉使通令保護

張價　預告
本公司以提倡戒煙爲宗旨、接向美國定來威利糖絲、已經拯救同胞三萬餘人、無如近來水日沾高、故想於明年陽曆元月一號起、大包改售一元六角、小包改售四角、此先預告

明年陽曆正月價目就要增漲
現在仍售舊價 趕快趁早購買
乘機努力戒煙 切勿因循自誤
▲大盒一元二角 ▲小盒大洋三角 寄費另加

中國獨家經理處 上海五馬路外灘口相近四號 福美貿易公司
特乙7038

●青年會智育講演今日舉行第四講

本埠青年會爲灌輸市民常識、提倡社會教育起見、會請性學專家葛萊博士演講、業已三次、聽講者均踴躍異常、上星期講演時、聽衆研究之心、全場集視葛萊不少瞬、將畢、葛萊忽曰、今日本定一小時、現余欲再講一小時、聽者願聞之乎、語未畢、全場舉手、博士又笑曰、吾蓋欲知諸君聽講之熱度如何、余今日有事、無暇續講、前言戲之耳、其吸引聽者之能力如此、今日聞仍在青年會開第四講、時間在下午八時、歡迎參觀、凡欲研究者、幸勿失之交臂云、

●國民黨區分部開會紀

國民黨特別市一區四分部、於昨日開會、到會者有全體同志、開會秩序如下、㊀恭讀遺囑、㊁由主席王志祥君報告黨務情形、推吳玉麟君紀錄、㊂各同志報告工作、㊃主席報告各同志、注意純粹國民黨員特別市黨部本分部、倘遇着僞黨員、本分部一致否認、㊄甲、反對奉魯軍將在江浙各省實行用軍用票、希望各界同胞、急起團結、拒絕奉魯軍南下、乙、實行宣佈江浙人民自治、由市民組織市民政府、丙、取消一切雜稅、及自由集會結社、丁、反對英國大借欵、請孫傳芳自動下野、以免國內延長戰爭、㊅前議請宣傳隊徐委員、繼續宣傳、喚起民衆、竭力反抗、

國民黨一區十分部、於昨日下午七時、開第十六次黨員大會、計出席人數三十餘人、由陸安民主席、陳惜記錄、其開會秩序如下、(一)恭讀遺囑、(二)范甯務報告一週內黨務擴充情形、及此次登記之經過及最近政治方略、(三)組織宣講隊徵求隊、由陸安民擔任隊長、(四)拒絕奉魯軍南下、積極的努力進行工作、(五)反對奉系向英借五百萬磅巨欵事、(六)陳同志起立致詞勸勉諸同志、互相切實工作、弗生其他意義、使黨務複雜爲祝、(七)通過新黨員四人、(八)表決一致反對奉魯軍南下及向英借欵事後、宣告散會、

國民黨上海特別市四區十九分部、於昨日下午、假坐商友社、開第十二次黨員大會、共出席二十餘人、特別黨部及區黨部均有代表加入、公推李忠沃主席、莫世俊紀錄、其大會秩序如下、㊀恭讀遺囑、㊁靜默三分鐘、㊂報告、(甲)特別市代表報告政治與時局及登記大會情形、(乙)區代表報告登記之意義及手續二週內過去未來之工作、(丙)主席報告二週內黨務、(丁)各同志報告工作經過、㊃討論、(甲)抗爭英借欵案、(乙)反對張宗昌出兵案、(丙)反對天津市黨部同志引渡案、㊄表決、(甲)由馮宗道同志起草宣言擁護市民大會所發之宣言、(乙)組織宣傳隊出發演講使各界市民取一致行動、(丙)致電天津工部局取消引渡政治犯、㊅臨時提議、(甲)整理黨務案、(乙)推舉候補委員案、均通過、㊆宣告散會、

●國民黨市黨部女黨員大會紀

國民黨市黨部婦女部前日上午九時、召集全滬女黨員大會、出席者褚松雪等二百餘人、其秩序如下、㊀恭讀總理遺囑、㊁楊同志介紹褚松雪同志就位婦女部部長、各同志均起立鼓掌、表示歡迎、㊂推舉部長爲主席、㊃主席報告大意、㊄政治報告、分析目前的政局而解釋今日市民大會之意、㊅黨務報告、㊀成立以後之組織及本黨之作用、㊁北伐軍出師後本黨所經過之宣傳、㊂被封以前之狀况和封後之困難、㊃佔領九江後之運動、㊄日前所取之政策與黨務進行之事宜、㊅組織婦女運動委員會、主席宣佈云、過去都是指定的組織、不能十分有效、現在鑒了全體同志之熱烈與婦女運動之急應發展、請諸同志自己諒力志願參加、共同討論、爲謀上海婦女運動之中心、於是各同志起立簽名者、計莊靜瑛品娟王偉梁等三十餘人、㊆臨時動議、㊀對於中央婦女部之召集全國婦女團體代表大會、本部表示響應、及籌備、(通過)㊁擁護中央聯席會議決議案、議決、㊀通電表示、㊁函請汪精衛同志銷假視事、㊂下午一時全體參加市民大會、(通過)主席宣佈散會、時已十二時矣、

●裝訂工人代表大會紀

裝訂職工同業會前日下午六時、在新會所開代表大會、到者五十九局代表一百十八人、其議事日程、爲(一)主席宣佈開會理由、(二)籌備委員報告一星期來之經過、(三)印刷總工會代表報告最近時局狀况、及組織裝訂工會之全體計劃、(四)對印刷總代表報告之討論、(五)組織糾察隊、當時選出糾察隊八十人、並舉出總副隊長二人、(六)正式宣佈脫離裝訂商業會、並發表宣言、(七)議表宣言拒絕奉魯軍南下、十時半散會、

●職工青年會集議恢復

上海職工青年會、今秋因故解散、社會惋惜、今應多數會員之要求、重行恢復、於昨日下午一時、在牛莊路潤水坊開全體會議、到查季夫馬影彰等數十餘人、公推朱曉雲主席、首先報告該會以前情形、並通過修正會章及恢復宣言、繼即選舉職員、公選朱曉雲爲總幹事、各科主任(總務)陳寄塵(會計)沈念祖(文牘)朱通舟(調查)陳聽安(教育)許競公(交際)盧子明、並聘謝周永瑞君爲會計科各幹事、代爲設法經費、以利會務進行、

●江蘇勞工聯合總會常會紀

江蘇勞工聯合總會、昨在會所開職員常會、到者二十人、由代理主任吳參生主席、議決案件如下、㊀報告前日出席市民大會情形、㊁致函各團體、反對北京政府借償五百萬金鎊、及魯軍擬在蘇省發行軍用劵千萬元、㊀致電天津張作霖阻止奉魯軍南下、㊀擴充務學校、籌措基金、公決函各團體及商會協助籌集、儲存銀行、俾資發展教育、㊀總務主任陳充强月初辭職、公決設宴歡送、議畢散會、

●休甯盜首張四復訊已終結

皖匪首張四、即張守芝、前在安徽休甯縣屬婺境內、率領股匪綁架該縣居民張胡氏·並張邢氏、以及阮朱一之妻阮黃氏等勒贖、又率匪搶刦上海亞細亞火油公司運至休甯縣地方之火油三百箱、案發潛逃來滬、當經阮黃氏之弟黃錫元偵悉、密告淞滬警廳、將張匪擒獲、函解地方審檢廳訊明、判決處張犯死刑、該犯不服、上訴省署、奉諭發回再審在案、昨日下午、時、又奉該刑庭、由檢察官王炳錫特開第一法庭審理、飭提該犯至案、問官即將擬判休甯縣之咨文宣讀一過、謂該犯日、該縣已獲盜匪胡小四·趙四·李奎之·連友守·及已死盜匪張梓昌等同供、指證張四即張守芝又名張蘭亭、曾於民國某年七月底、率匪千名、至劉王閣等處、搶刦火油三百箱、運往花山地方俵分、又稱、爾即係張四、汝祖係山東人、遷至休甯仁安集、未幾又遷至鼓墩地方、歸因年荒歲歉、汝即投入匪首張福永(即張孝貞)部下爲匪等因、再據告發人黃錫元會在檢廳陳訴、證明汝於民國八年間、率領股匪、至張容采家、將張之子媳綁架而去、又於十年八月間、將告發人之姊阮黃氏、綁架勒贖、均已歷歷如繪、且據汝妻張嚴氏在檢廳預審時、供明原籍住在休甯縣、而汝女張小金子亦供明家中尚有伯父名三大爺、則汝確爲張四無疑、今日庭當審供、該犯則一味狡展、堅稱、係住在山東名張九、並無弟兄、亦未綁架擄刦情事、求察、問官一再駁詰、該犯矢口不移、問官當以搶刦火油案一層、較爲明晰、遂宣告謂、茲據檢察官請求、先理搶刦火油案、遂命指定辯護律師開始辯論良久、諭謂、辯論終結、聽候宣判、該犯還押候示、

●兩盜分別訊判

盜匪陳二麻子潘學保、與已經法庭訊明判決永遠監禁之張宏金等、共在南匯浦一帶、搶刦客商船隻銀洋貨物、爲水警區緝獲、解由上海地檢廳訊明、起訴同級審判廳、辯論終結、昨午後審李推事會同劉檢察官、特開第二法庭宣判、命提陳潘二犯全案、略詰一過、即奉審判官諭謂、陳二麻子曰、汝前會與梁朝張宏金等在東溝地方、搶刦一煤船、嗣又刦一航船、未幾又在浦江中刦一甏船、又擬圖刦一石子船、屢次犯刦、實屬怙惡不悛、本當處汝死刑、姑念所刦各贓、爲數甚微、從寬着判處四個無期徒刑及二等有期徒刑六年、應併科執行無期徒刑、潘學保兩次上盜、併科處一等有期徒刑十二年、分別以儆、判畢、命飭還押、候上訴期滿、送監執行、

●江西旅滬同鄉會聯席會

江西旅滬同鄉會、昨日開執行評議聯席會議、到會者有吳南浦·王桂芳·趙務珊·王子春·歐陽燦如·儲育泉·王用楔·李朋渠·等二十餘人、公推劉悟淑主席、討論前江西旅滬同鄉會評議黃國文君啟事一節、僉認黃君早失評議資格、結果以四種理由登報聲明、以明眞相、㊀會章規定任期二年、黃君當選至今已八年、早已失其評議資格、㊁前職員四十餘人、嗇同本會者十餘、離滬及死亡者二十餘人、黃君以一人欲混爲全體職員、與事實大不相符、㊂前會不到兩載、即已停頓、印章亦經交出、㊃黃君對於恢復同鄉會、曾有口頭許可、現雖誤會、當不難諒解、并議啟事各案通過、議畢散會、

今日各影戲院戲目一覽

戲院	戲目
中央	連環債（中國影片）
恩派亞	失意的英雄（中國影片）
中華	前部 珍珠塔（中國影片）
世界	可憐天下父母心（中國影片）
百星	匪窟餘生
愛普廬	覆車鴛鴦
共和	玉潔冰清（中國影片）
東華	愛國熱
上海	金錢與愛情
北京	淘金記
新世界	窗前足影（中國影片）
神仙	黑衣盜
廣舞台	冒險姻緣
金星	雄媳婦（中國影片）
新中央	小孝子（中國影片）
卡德	空谷蘭（中國影片）
萬國	後部 珍珠塔（中國影片）
中山	電影女星明（中國影片）
虹口	怒潮淹城記
卡爾登	英雄遇美記
通俗	奇峯突出（中國影片）
奧迪安	第五街
夏令配克	決鬪
新新	女皇艷史
大世界	最新佳片
小世界	戰球記
天韻樓	荒山歷險記
九畝地	球大王

今日各舞台戲目一覽

戲院	戲目	要角		
大新舞臺	夜 武家坡 聯歷城 前部西施	王鳳卿 梅蘭芳 李萬春	姚玉芙 楊瑞亭 姜妙香	朱桂芳 侯喜瑞 蕭長華
共舞臺	夜 頭二本蓮花公主	毛燕秋 粉菊花	林樹森 盧翠蘭	小蘭春
大舞臺	夜 十三本十四本狸貓換太子	小楊月樓 李桂春 毛韻珂	賈璧雲 趙鶴聲 趙如泉	姚俊卿 劉蕙琴 張桂芬
天蟾	夜 頭二本大紅袍 海剛峰出世	劉漢臣 劉筱衡 劉奎官	劉玉琴 陸仲元 何雅秋	陸樹田 董志揚 孟鴻茂
笑舞臺	夜 戰地一女郎	陳秋風 王无恐 胡化魂	王少白 王雪梅 陸怡紅	鄒笑文 張大公 汪優陀
新世界 大京班	日 張王府雙釘記 夜 七擒孟獲	白叔安 趙月樓 王錦仙	孟宏垣 伍鳳春 雷隆財	劉雲昇 張鑫鈴 馬春山
新世界 崑劇	日 鄭元和 夜 白羅衫	朱傳茗 顧傳玠 周傳瑛	施傳鎮 張傳芳 汪傳鈐	華傳浩 倪傳鉞 王傳淞
新世界 達社	日 人間地獄 夜 惡嫂嫂	趙文聲 吳夢笑 耿風萍	張恨儂 顧醒恐 陳筱霞	宋掌輕 吳樵達 顧哀鳴
新世界 紹興戲	日 二本雙珠鳳 夜 前本紅樓鏡	衛梅朵 張雲標	馬潮水 樊小倩	丁梁父 秦月峰
新世界 武林班	日 雙吊神 夜 土牢記			
新世界 上海戲	日 賣花珠 夜 中部賣妹成親	王小新 唐春林	施蘭亭 施春軒	趙月珍 施竹亭
大世界 大京班	日 百萬齋三叉口 夜 丑表功大名府	潘雪艷 陳善甫 郭坤泉	郭素蘭 孟天紅 如鴻聲	李蓮芳 潘雪芳 邱德成
大世界 新劇場	日 議和之母 夜 全部紅菱艷	俞樵翁 擁翠 張彩鶴	鍾美玉 陸嘯梧 董天厄	章曉霞 張濮玉 方一也
大世界 揚州戲	日 頭本趙五娘 夜 九本瓦車篷	筱玉英 筱玉琴 筱玉桂	筱玉翠 筱玉蘭 施雲生	裔梁臣 張韻庚 董士耀
大世界 寧波戲	日 盤河戰雙龍鎖 夜 五本征東	楊玉亭 望月樓 韓丞仟	鮑于墉 陳福天 小月紅	金奎軒 小雲飛 朱榮奎
大世界 紹興戲	日 三本雙金花 夜 蛟龍扇	王佩卿 王永春 雪玉梅	張雪芳 俞蓀喜 陶素蓮	趙鳳雲 尹德林 華保財
大世界 蘇州戲	日 醉中緣 夜 失羅帕			
大世界 武林班	日 打窰山 夜 空門賢媳			
大世界 無錫戲	日 三十六行 夜 玉堂春	袁老二	過昭容	劉召廷
大世界 滑稽戲	日 吃白食 約法三章說鬼話	楊醉蝶	邢哈哈	凌無私
大世界 十景戲	日 新九更天 夜 金不換	蓮別聲	翠霞女士	拜月女士
大世界 本地戲	日 嘆銅 夜 賣草囤	孫是娥	劉子雲	張燮琳
新新 大劇場	日 吳漢殺妻 三娘教子 夜 千金一笑 四盤山	于桂芬 馬秀英 繆黑鬼	金鳳樓 吳翠雲 海棠花	周金玉 張翠娥 張少峯
新新 新劇	日 李三娘 夜 騷翁賢媳	羅笑倩 格天人 紅	李曼英 譚志遠 張大公	裘灼灼 綦哈哈 汪優陀
新新 精神團	日 活急煞 夜 苦憐奶媽媽	張冶兒	易方朔	
天韻樓 大京班	日 全本玉蜻蜓 夜 討漁稅	周蕙卿 譚紅梅 武錫坤	于笑儂 陳德奎 孫良	杜文宴 何麗馨 張雪芳
先施樂園 大京班	夜 全部西施	景韻琴 應寶蓮 劉榮軒	劉毓鈞 路凌雲 劉麗濤	蔣君麟 唐秀蓮 賈春虎
神仙世界 大京班	日 九十十一十二本八搜鄒應龍 夜 頭本七盜珍珠旗	孟小帆 劉榮昇 單德元	張蓮生 蔣銳麓 高仙舫	高榮祥 張奎官 劉占祥
神仙世界 髦兒戲	日 打櫻桃 釣金龜 夜 空城計 打花鼓	李蘭英 汪碧雲 任碧霞	白玉蓮 翁梅倩 朱玉英	筱云奎 富雲甫 金霞寶
神仙世界 新劇場	日 大男葬父 夜 頭本張勳	張嘯天 王无恐 鄒劍魂	周大君 鄒笑文 王夢生	彭德惠 許非痴 林秋虫
神仙世界 紹興戲	日 二本十美圖 夜 孟姜女	支維永 李桂芳 尹財林	高紅英 張素娥 陳雨泉	陳伯初 陶增榮 錢樟均
神仙世界 本地戲	日 十扎頭 夜 四五本蕃堂會	石月 岳美英 曹季生	顧兆華 張貴寶 俞秀英	朱畊元 蔡巧雲
神仙世界 四明戲	日 蕩湖船 夜 富貴團圓	小阿具 小阿友	孫秀娥 阿桂金	小白眼 張美雲 李祥雲
小世界 大京班	日 全本大名府 夜 春秋配 攻子都	張紫珊 趙鏡雲 倪文濃	潘酉旋 趙慶樓 袁奎官	周蕙珊 劉長寶 朱友奎
小世界 新劇場	日 十字碑 夜 前本玉連環	王情夢 樂文英 張桂生	周增柏 陳明殊 黃燕芬	諸小珍 唐笑梅 沈蝶儂
小世界 紹興戲	日 後本秦花計 夜 二本玉連環	童正初 金雪芳 謝碧雲	張鳳山 應伯林 應榮芳	朱衍煥 黃雲加 袁鳳仙
小世界 笑社	日 是非公論 夜 新九件衣	張醉秋 吳一笑 范雪	張一鴻 姚一民 陸鴻	趙鶴民 唐化身 沈芝芳
小世界 本地戲	日 鏽荷包 夜 後本趙先生	丁嘲儂 丁少蘭 趙三寶	沈金生 花月英 劉雲山	周少蘭 于少文 湯雛中
小世界 四明戲	日 姊妹求財 夜 文明結親	小金花 小桂寶 吳小山	吳小隴 陳阿高 沈定心	張德元 小菊花 張虹沫

●法租界今晨火警

法租界環龍路一百零八號顧姓汽車間、忽於今晨一點鐘失愼、延燒一百十號房屋、經救火會到場施救、卽於一點半鐘救熄、結果、燒燬汽車一輛、房子一間

●張延鍾今日出殯

已故總商會會董張延鍾定今日(三十日)出殯、該會除致函淞滬警察廳、請於靈櫬赴四明公所兩廠時、經過華界、派警保護外、並在商品陳列所門口設筵路祭、已分函全體會董、屆時蒞會與祭、以表哀悼、

●衛生局消息

前衛生局第二科科長關中偉、現已辭職、關於第二科事務、暫由第一科科長王兆麒代理、俟商埠督辦公署擇相當人員、再行委任、又衛生局施種牛痘處、求種者不以寒季而畏縮、須計下月起、每月可續種四千餘人、如是則已超過工部局種痘成績、而滬上天花之絕跡、要亦可期待矣、

●江陰同鄉會歡迎會紀

江陰旅滬同鄉會、於二十八日午後二時、在保康里會所、開歡迎會、到數十人、吳直南主席、毛一鳴紀錄、(一)振鈴開會、(二)會員入席、(三)全體起立、向國旗行三鞠躬禮、(四)主席致開會辭、(五)會長入席、(六)會員向會長致敬、相對一鞠躬、(七)李志雲會長演說、(八)吳直南李迪先等自由演說、(九)組織經濟委員會、以爲募集建築會所的基礎、公推崔福莊劉永康李迪先馮經遠范艾生潘蘭如等十人爲委員、(十)茶點散會、

●野味業停送冬禮

上海野味蔬菜同業、昨爲停送冬至節禮事、通告本埠華洋各機關、謂啓者、竊維敝業現因頻受戰事影響、而火車因運兵擁擠之故、遂至牛羊野味不能運滬、而蔬菜一項、大都由各埠各鄉發生拉夫之故、鄉人不敢販售、有此種種原因、遂致來路缺少、求過於供、以致價格飛漲、而各主顧方面、未能過事增價、敝業疊受影響、損失不堪、兼之米珠薪桂、開支浩大、本重利輕、入不敷出、虧耗甚巨、長此賠累、實難維持、迫不得已、爰將冬至節禮品、一概停止贈送、區區苦衷、諸祈各廠先生見諒爲幸、嗣後仍望源源惠顧、不勝感盼之至、除登西報外、恐未週知、特此通告、乞公鑒、

●冒充稽查騙欵

南翔人劉文奎常熟人蕭阿金、串黨冒充自來水公司稽查、以修理自來水管爲由、向東唐家弄九百三十二號王周氏・東漢璧禮路四十號王談氏・狸虹口街一十五號金阿生等各戶、騙取洋四十餘元、前日被滙司捕房包探尙武查獲、昨解公共公廨請究、李襄讞會同英副領事、質訊一過、諭兩被告收押、展限七天、査明再訊

●九江路販土機關案訊結

九江路八十八號屋內之販土機關、前日被總巡捕房車務處西捕頭漢密麥甘氏破獲、抄出烟土十六磅、以及烟膏烟具帶同土販陳王氏方世良楊阿福劉子源暨者倪阿法姚屈志等男婦、一併帶回捕房、昨解公共公廨請究、陳王氏延蔣保釐律師辯護、謂氏寡居、遺孤數口、境況惡劣、請求從輕發落云云、中西官逐一質訊之下、判陳王氏罰洋三百元、方罰洋一百五十元、楊劉兩名、各罰洋一百元、無力繳洋、改各押兩月、姚倪兩名從寬斥釋、起案烟土等銷燬、

●幼童驗係電車碾斃

昨報紀華商二十一號電車在小西門少年宣講團東首中華路碾斃台州人李開桂之七歲兒子大喜子一則、昨晨由該管二區二分署、除將肇禍之六十四號司機人解送地檢廳訊辦外、並命斃二十七舖地甲陶信忠投廳報驗、午後、委派盧檢察官等蒞場驗得已死大喜子頭顱碾破、手足亦遭擦傷、血肉狼藉、慘不忍覩、委係碾傷斃命、塡明屍格、判令屍屬自行棺殮、而屍母李周氏則投案請辯、兩房僅此一子、現在慘遭非命、要求伸雪、問官諭飭靜候示下辦理、

●汽車撞傷老婦身死之相驗

住法新租界貝勒路均益里五號門牌婦人唐胡氏、今年六十七歲、於前日上午十一點時、在貝勒路被薛華道所駕汽車撞倒身死、由捕查見、報告捕房、飭探將屍舁入同仁輔元堂驗屍所、昨日稟請蘇讞員蒞所、驗得死者委係生前被汽車撞傷致命、卽據屍子與成章投案申訴一切、求請伸雪、又據見證管門巡捕高金生證明、當時被撞情形、蘇君驗畢、將屍拍照、着屍子備棺收殮、聽候再核、

●電車撞傷老婦身死之判卹

部宗寅之母鄧吳氏年已六十三歲、於本月二十六號下午四時半出外、行至浙江路廈門路口、被經過之六路電車撞倒碾傷、由一千五百四十一號華捕查見、送往仁濟醫院醫治、奈年力就衰、延至前日上午十一時因傷身死、該管老閘捕房得報、飭探將屍舁入虹口斐倫路驗屍所、昨午稟請公共公廨李襄讞、會同英副領事蒞所、驗明屍體、升座公位、向屍子川等質訊當時情形一過、遂判曰、驗得已死婦人鄧吳氏、係被電車輾傷身死、除飭屬具結領殮外、候飭電車公司酌予撫卹、

●跳電車跌傷身死之驗判

本月二十四號上午十一點五十五分鐘時、有某甲年約四十左右、在法租界寧波路東自來火街口、欲跳乘法商往來西門之電車時、電車正開機行駛、甲失足跌下受傷、當由巡捕查見、將甲車入捕房、轉送仁濟醫院醫治、因傷過重、醫治無效、延至二十八日下午一點時、氣絕身死、由院通知捕房、派探前往、將屍舁入同仁輔元堂驗屍所候驗、昨日稟請蘇讞員蒞所、驗得無名男屍、委係生前跌傷內部、醫治無效身死、查無家屬、飭令拍照、由堂棺殮厝塚候家屬認領、

●長炎畫室肖像特色

畫家金君長炎、善畫肖像、尤擅木炭水彩、作品精細、有栩栩生動之勢、早已蜚聲海內外、自去歲設長炎畫室於山東路望平街二六七號以來、求畫者日益擁擠、大有應接不暇之勢、堪稱畫界中之巨擘、近聞金君爲便利顧客起見、特訂潤例、各界函索卽寄、

●海道測量局新出水道圖

海軍部海道測量局所製第一百六十八號揚子江水道安慶至九江分圖第四幅、小孤山至八里江口之新圖、現已出版、測繪精美、圖說詳明、誠航海家地學家必需之品也、

●中華書局新印古書出版

中華書局刊行四部備要發售預約、極受學界歡迎、以爲列印古書之一大進步、另有連史紙四書集註暨宋紙古文辭類纂、及魚玄機詩集、均已出版、印刷精良、裝潢古雅、洵爲文學家藏書家必備之書也、

●大東書局第二卷紫羅蘭出版

四馬路大東書局出版之紫羅蘭、係周瘦鵑先生所主幹、行銷海內外、極受讀者贊賞、認爲最有價値之雜誌、茲聞第一卷業已出全、第二卷該局將益爲刷新、中如紫羅蘭畫報、爲從來小說雜誌中所無、以後當努力搜集相片、製版刊登、又加福爾摩斯新探案、在海濱雜誌中發表、該誌即能立時轉譯、此外更特約海上小說名家、何海鳴江紅蕉駱無涯諸君、輪流撰著短篇小說、每號必有名篤佳作披露、長篇小說除原有者外、又請姚民哀撰黨會長篇「荊棘江湖」、周大鐵亞森羅蘋集外奇案「怪美人」、說篇翻奇、均大有可觀、現第二卷第一號定陰曆十一月十五出版、並爲優待愛讀起見、仍援去年成例、於前日起至十一月十五日止、發售短期優先特價二十一天、在此期內、預定全年、一律減收四元八角、聞昨日往該局預定者甚爲踴躍、大有門庭若市之概云、

●公共公廨訊案彙錄

昨日、公共公廨民事訟案、併誌於下、(一)孫肩郵延楊灃知律師訴傅阿興追賠損失案、堂諭、准提早排審、(二)趙文棣延蔣保釐律師訴方順慶不理由鄭歸潮擔保借欵案、堂諭、改期着被告家屬帶同具辭、將收據證明再核、(三)瑞潤錢號訴鄭孝先不理擔保欠欵案、堂諭、黃孝先之請求、改期七天訊、(四)鄭張氏訴鄭行濟離婚案、堂諭、准案、堂諭、被告既住內地、應將本案註銷、(五)鴻泰木行訴貝思祀木作欠貨欵案、堂諭、被告不到、原告到案證明、應判令償還銀六千四百三十二兩七錢二分、並自起訴日起、至清償日止、按年八釐之利息及堂費、(六)東方電器公司訴莊寶宗欠貨欵案、堂諭、同昶莊訴金應佩欠往來銀案、堂諭、將案註銷、永源漆號訴陳芹香欠票欵案、堂諭、被告當庭所繳銀三百兩、着交原告收領、其餘之數、從寬予限一星期、如數付清完案、如再違延、將第一被告之舖發封、飭提第二被告到案執行、(七)趙玉桂訴張德松欠會武順金訴錢子卿欠欵案、堂諭、着再提被告候訊、原告到堂請求、到案、又不將被告交案、着將保洋充公、本公堂向不受理、着出外洋案、堂諭、本案會欵、係以賭具搖得、本公堂向不受理、着出外理楚、(一)孫蔡氏訴鍾加榮欠會洋案、堂諭、本案着被告具呈詳細辯訴、並候證人到案再訊、(二)瑞康木行訴愼泰木器店欠貨欵案、堂諭、本案被告、既經承認、着付還原告銀五百九十兩零七錢、被告限七天交保、(三)華伯叙訴德商信豐公司欠欵案、堂諭、本案被告認欠是實、應飭令償還原告本洋一千五百元、自本年二月十二日起、至付欵日止、週年八釐計息、又薪水洋四百五十元免息、堂費歸被告負擔、(一)恒裕莊控顧少山孫初喜梁濟猛欠往來銀案、顧延佑尼干穆瀚施乃德・黃宇平・等律師代辯、堂諭、本案應排請會審官展期審訊、准原告請求提前排訊、

●誌謝

昨承商務印書館惠贈學生雜誌第十三卷第十一號兒童世界第十八卷第十九二十號各一冊、謝謝、

▲▲▲▲▲▲▲▲▲▲▲▲ **來函** ▲▲▲▲▲▲▲▲▲▲▲▲

●芝蔴業信義堂來函

主筆先生台鑒、頃閱本日貴報載有於昨日敝業召集同業各行號開會討論等情、查敝業並無開會、以上所云、並非事實、特此愼重聲明、並祈將來函賜登貴報更正爲禱、此致順頌公安、上海芝蔴業信義堂、十一月二十九號、

▲▲▲▲▲▲▲▲▲▲▲▲ **公布欄** ▲▲▲▲▲▲▲▲▲▲▲▲

●上海地方審判廳

▲佈告 爲佈告拍賣事查本廳執行債權人趙澄清與債務人龔雲濤因抵欵涉訟一案業經將債務人龔雲濤所有後開不動產實施查封並定最低價額在案茲定於十二月十六日在本廳門首投標匭第十號投標十二月二十日開標凡居民人等欲買是項不動產者仰卽遵期開具姓名年齡籍貫住址願出價若干書具密函投入標匭屆期依法開標以投標人中出價最高者得標人該得標人應於卽日繳納標價定銀五分之一餘欵於交產時一次繳足卽由本廳給予管業證書倘逾限不繳卽以投標人中出價次高者遞補仍照前開程序辦理仰居民人等一體知悉毋仰各利害關係人於開標之日一律到場毋得自誤特此佈告 計開 （一）拍賣之標的物上邑廿十九保一區六圖元字圩二百八十六號塘水溝戶則田三畝四分七厘九毫（地上有樓四底新墻二座）（二）物之所在地二十九保一區六圖北新涇林背路邊（三）最低價額銀圓三千一百三十元（四）閱看簿錄之處所、本廳承發吏辦公室（五）領看人地保胡阿如王誠生及本廳承發吏曾國澤（六）對該不動產如有權利關係應於佈告後七日內來廳聲明 廳長沈錫慶

中華民國十五年十一月二十九日

▲民庭判決 一件判決吳吉昌等與陳奇蓍貨欵涉訟一案（主文）陳奇蓍應償還吳吉昌貨欵洋五百四十二元李志三貨欵洋一百七十元訟費歸陳奇蓍負擔▲一件判決劉貽朗與丁定一房租涉訟一案（主文）被告應償還原告房租洋六百七十元訟費由被告負擔▲一件判決王少荃與胡雲卿票欵涉訟一案（主文）被告應償還原告大洋三百元訟費由被告負擔▲一件判決三豐公司與孫原培債務涉訟一案（主文）被告應償還原告本洋一千五百元利息自停付之日起至執行終了之日止但不得超過原本被告對於前項本利如延不償還准原告將受抵之田地變賣充償訴訟費用由被告負擔▲一件判決厐炳榮與孫克昌等欠欵涉訟一案（主文）孫克昌應償還原告大洋五百九十元孫克成應償還原告大洋六百元訴訟費用由孫克昌孫克成負擔▲一件判決蔣寶與徐關龍等賠償涉訟一案（主文）徐關龍陳占卿應連帶負責賠償蔣寶損失大洋八十元訟費由徐關龍陳占卿平均分擔本判決應予假執行 ▲公示送達（全文在本廳揭示場公佈） 一件判決陳金根與王根發等因欵項涉訟案件本廳定於十二月二十二日下午一時爲公開審理日期除送達任律師沈銘爲該被告王根發等特別代理人外仰該被告等期到廳辯論毋自延誤特此公示送達 右仰被告束約之王根發知照

▲批示 一件厲啟山聲請執行由狀悉候查明執行此批▲一件梅柳森聲請執行由狀悉准予更執行可也此批▲一件余雅慶請領存欵由狀悉仰於十二月四日下午十時來廳具領此批▲一件蔡啟雲聲請領銀元由狀悉准於十二月七日上午十時來廳具領此批▲一件林明暉請領屍屋由狀悉候訊追可也此批▲一件楊才聲明啓封船隻由狀悉准於十二月二日來廳具領此批▲一件楊瑞生聲請執行由狀悉准保此批▲一件勸耶生聲請執行由狀悉仰於十二月七日上午十時來廳具領此批▲一件余寶根請領銀元由狀悉候查第二期銀元業已交案所請應毋庸議此批▲一件楊生聲請執行由狀悉候傳訊核辦此批▲一件熊雲山聲請執行由狀悉仰卽來廳候訊明核辦此批▲一件沈汪氏等聲請撤銷停止執行由狀悉候飭傳訊奪此批▲一件許沛蒔聲請執行由狀悉本案前經兩造會丈上覆租地局停止轉讓契約准兩造按地保請轉讓分由山莫册一千五百五十三號早於本年六月十日辦妥印移送領照存案仰即知照此批▲一件陶杏生聲請執行由狀悉候傳訊追並仰自行調查債務人有無私有財產即日報告候奪此批▲一件勝逖生請領銀元由狀悉准領此批▲一件杜寶泉聲請執行由狀悉已責令迅速措繳矣仰即知照此批▲一件顧鏡清委任代理由狀悉應准委任此批▲一件李濂紡請察核施行由狀悉查和解內容第二欵載商標首部腰部之白地橫格被告情願廢除其橫格內英文字母改用別種顏色（白色除外）不用無格而僅用白底二部仍橫黃色橫格審標內之商標應除橫格字母之無庸議今該項商標首腰二部所附白色除外四字係指英文字母而言債權人承認英文字母仍用黑色乃因該商標上加以其他顏色不得謂爲執行和解須依債務人代理律師之請求勒令承照辦理以免涉訟而所請依照和解限行毋庸延致干未便切切此批

以上十一月二十九日

▲刑庭判決 一件判決陳阿才傷害一案（主文）陳阿才共同傷害人致輕微傷害一罪處拘役三十日未決期內羈押日數以二日抵拘役一日▲一件判決陳二麻子等搶奪（主文）陳二麻子結夥三人以上搶奪公然分得贓物各處有期徒刑六年褫奪公權全部終身共同強盜未遂一罪處二等有期徒刑十二年褫奪公權全部終身併執行有期徒刑十年褫奪公權全部終身無期徒刑各處一等有期徒刑六年褫奪公權全部終身未決期內羈押日數以二日抵徒刑一日▲一件判決李永泉毀損案（主文）李永泉無罪▲一件判決何玉祥鴉片煙一案（主文）何玉祥幫助吸食鴉片煙一罪處罰金六十元未決期內羈押日數以二日抵罰金一元如無資力完納以一元折算一日易以監禁

以上十一月二十九日

●上海地方檢察廳

▲批示 ▲尹弼瑞狀悉仰於本月三十日以前自行來廳投訊後再行核奪此批▲徐孫氏狀悉案已不起訴仰候送達處分書可也此批

以上十一月二十七日

上海 小南門外

老姜衍澤藥記號

本堂係八世祖賓遠公所創乞今已歷二百六十餘年開設小南門外喬家浜東首第二家中外馳名發兌仙傳寶珍膏秘製狗皮膏神效千捶膏和古法泡製茲因本堂重建三層高大洋房現當新屋落成定於十月二十二日遷回原址放盤二月先行交易現銀惠顧照碼一律八折如蒙各界賜顧無任歡迎並有鹿茸虎骨鹿鞭驢皮膠蝥蜥飲片丸散沙飯各種花露悉遵古法精製選料地道誠心修合以誠待人請認明鐵仙商標庶不致誤本主人謹佈

新屋落成放盤二月
十月二十二日始現
銀惠顧一律八折先
行交易擇吉開張

京都天德堂 祖傳家藏妙法 包治柳毒 奇方與衆不同 專門

醫士吳溪花柳專科 新遷至北四川路底… 婦女白帶白濁 淋病遺精梅毒 下疳橫痃 便毒等症 無論男女…

下疳爛腫 包頭內爛 便毒 下疳 五淋白濁 魚口便毒 癬瘰瘡疥 痔瘡漏瘡 楊梅瘋癱 小腸疝氣

費伯英祕製白濁聖藥 一匣止痛 止濁 包好
白濁
橫痃下疳 立刻可愈
白濁聖藥 濟生老藥房

近有假冒 認明德法 小腸疝氣丸
疝氣
一匣包愈斷根 德法
德法老牌藥丸

程鳳生醫生老牌藥丸
立消頸項結核
瘰癧
內消瘰癧丸
德和

一掃光 ◀癩疥瘡▶
心胃氣痛藥 包愈斷根

存濟藥局 周文卿醫士 包治嗎啡 梅疫 聖手

保腎儲精丸 ▲贈券（送買一盒一盒）

百合財運
面色紅潤 財運必旺 用製鏡面散 自然名利兩全 人逢喜事 生髮膏 白玉粉 一元 每盒

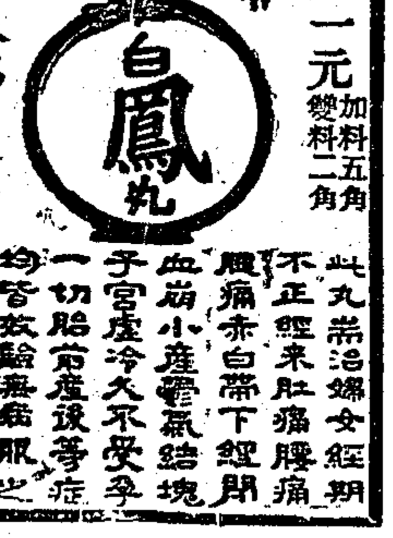

白鳳丸 一品每丸一元 加料二元五角 此丸專治婦女經期不正 經來肚痛 腰痛 赤白帶下 經閉 血崩 小產 氣結塊 子宮虛冷 久不受孕 一切胎前產後等症 均皆效驗 無能服之 調經種子保產要品

維也勒
輕軟和暖 精優美觀 晝夜着穿 妙無比倫
維也勒乃世界著名精優法蘭絨，男婦老幼用製服裝無不極宜。維也勒，永不皺縮，最爲經着，乃絕對可以保證者。無論若何洗濯或洗濯若干次，亦無損皺之虞，至於柔軟輕暖與夫鮮麗顏色，且不蒙絲毫影響。維也勒法蘭絨一端印有日月商標務請認明購辦，保可稱心滿意
中國境內及東方各處各大洋貨號均有出售
Manufactured by Wm. Hollins & Co. Ltd., "Viyella" House, Old Change, Cheapside London, E. C 4.

對於做父母的一點小貢獻 葉汁之效力

做父母的。往往不知道小兒滿三足月後。吃葉汁的利益。因爲葉汁中含有礦質。效能强筋健骨。小兒無論吃母乳。或他種代乳品。葉汁爲不可缺之要物。並無軒輕。令郎如哺母乳。三足月後。亦須用葉汁以助筋骨發育。而令郎如不哺以母乳。請用勒吐精老牌代乳粉。蓋此粉質料之配合。完全與母乳一樣。在代乳品中。實爲無上品。此粉用合度沸水冲和後。其脂肪量與母乳相等。由此觀之。可知脂肪不足。卽與小兒以不充分之滋養。與兒童之身體發育上。大有妨礙。各界對於育嬰之事。如有疑問。請詢問醫生。誰眞誰僞。不辯而知。

贈券
今奉上郵票八分乞將勒吐精代乳粉一樣罐及育嬰指南書一册寄下此致
上海郵政信箱七〇五號
勒吐精公司
姓名
住址

◉雋語錄 霍門

曼殊大師於所著碎簪記中有云。「天下女子。皆禍水也。」何等透激。明鄭濂累世同居。三千人爲一家。太祖惡之。謀諸后。后主殺之。太祖乃問濂曰。若三千人爲一家。其理安在。濂拜曰。「不怕老婆耳」。太祖乃笑。蓋一語雙關。可謂妙絕。

曾閱沙士比亞之論文中有二語。殊爲雋永。其言曰。「地球上最富有危險性之動物。厥惟橫目縱鼻之人類也」。其着眼點不可謂不遠大。

◉鐵砂手(一) 漱六山房

謝九太爺爲常州之羅墅灣人。字沛鑾。行九。其名已不可知。而羅墅灣之鄉人。無論男婦老少。蓋無不知有謝九太爺也。謝氏固爲常州巨室。而以羅墅灣爲謝氏發祥之地。羅墅灣者。爲常州北鄉之巨鎭。居民在一千家以上。謝氏子弟之貴且富者。間或移寓城中。而九太爺之父。則仍寓羅墅灣。九太爺幼孤而好武術。且生有異稟。一手能舉三百斤。一百六十斤之石鎖。二百四十斤之石擔。謝弄之如宦僚之弄丸。上下左右。靡不指揮如意。鄉人咸望而咋舌。退而無不稱之曰能。謝亦自以爲能。不屑與鄉人爲伍也。一日。鄉人演劇酬神。謝欣然而往。場中人衆。手足相摩戛。肩背相緊貼。苦無隙地。謝突入人叢中。人當之者。無不辟易而退。大呼何事。謝笑曰。吾觀劇耳。人瞋目視之。顧憚其勇。不敢較。謝掉臂而進。人人爭側其肢體避之。遂直至舞臺之側。意至得。劇罷而歸。途中有人呼之曰。謝璧。若今日傷我矣。謝視之。則賣藝者余三也。謝固甚藐余三。漫應之曰。吾即傷若。若將奈何。余三以嚴厲之態度責之曰。若今年二十餘歲。非復稚子矣。當若觀劇之際。乃自恃其力。衝決而前。且以臂肘加人。不顧人之能堪與否。吾肩幷傷矣。劇場人衆。不能報復。吾今尾若至此。若苟不向我謝罪者。當令若識我余三也。謝少年氣盛。且平時鄙視余三技藝。不值一錢。以爲若余三者焉能敵我。吾當以一拳。彼且折而爲二。至是聞余之語。大怒。張目叱之曰。若敢與我鬥乎。余三笑曰。固所願也。特慮若不敢耳。謝益怒。縱步張臂。欲搏余三。余三曰。果欲鬥者。當擇地而鬥。此處通衢。安能較技。謝怒曰。善善。吾家門外。有草地一坪。此足爲吾較技之場矣。語已。疾行而前。余三隨之。既至草坪。余拱手謂謝曰。汝愼之。拳足無情。不能識汝爲謝連璧也。謝怒甚。一躍而進。力拳其面。余舉手一揮。謝已仆至七八尺以外。再進再仆。謝呼曰。余師傅。吾服矣。幸錄吾爲弟子也。語既。立跪。余大笑。扶之使起曰。力貴能用。有力而不能用。與無力同也。汝今日當知力之不可恃矣。謝從余數年。盡得余技。自以爲習技成矣。會余疾劇將死。謂謝曰。汝之武術。不過略得皮毛耳。以視海內能者。十不及一。幸勿自恃也。言已而逝。謝痛哭葬之。常念其師臨終之語。沈吟不以爲然。自念吾師武術絕高。吾盡傳吾師之技。吾師乃謂以較海內能者。十不及一。吾何以從未一遇其人也。是時紅巾自金陵順流東下。江督何桂淸。狼狽易裝而遁。常州城陷。鄉人多避往江北。謝亦倉卒而奔。顧三月之間。囊金罄矣。幸江南北之舟人。皆知其勇。競以少資丐其保護船舶。謝喜而應之。往來一年有餘。未嘗失事。當軍務時代。地方官無暇顧及治安。弱肉強食之事。往往有之。鄉間力士。每集其徒黨。據守橋次。一船行過。則需索過橋之費。始而需索之數甚微。一舟納白錢或二百錢。即可安然逕過。繼而漸漸增加。自五百至於一千。重載倍之。舟人或倔強不肯納者。力士必挾其徒黨。擒此舟人。捶楚無算。甚且毀其檣櫓。令失其航行之力。非舟人叩首服罪。且數倍其資獻納之者。則此船不能越橋一步也。

◉喇叭偵探失敗記 蘧紓庵

民七。滬有喇叭偵探者。幹練齊邁。破案良夥。主探念其功。調赴某游戲場值場。所以節其勞而酬其勳也。喇叭亦洋洋自得。無何。該場內游人告失竊者累累。經理愠。詔喇叭曰。宜勤爾職。勿怠。否則游人少。足下亦失啖飯地也。喇叭瞿然驚。日夕羅緝。如饑鷹之偵食。數日無所得。快快無聊賴。一日。赴劇場。適値映電影。喇叭凝神四注。見場隅一男子。頻頻擧目四矚。形色慌張。似有所懼。喇叭念。其宵人乎。遽前拍其肩。告之曰。隨我來。蓋以試之。不圖此人惘惘然。應聲曰。諾。喇叭喜。領至探員室。問姓名。不答。問居處。不答。問所業。終不答。喇叭怒。痛毆之。繼則剝其花緞袍。裏衣殊舊敝。內有皮篋。取視之。則赫然亦金新約指二枚。日本銀行十元新鈔券數紙。喇叭念必爲胠篋之流無疑。又毆之。已而夜深。拘入捕房。公人問口供。仍無答語。公人復曰。若有朋友保釋乎。否則翌朝解公堂。不免縲絏之苦矣。其人呻楚曰。有。舉名而告之。則滬上聞人也。公人驚。急電話問之。聞人蓋父執。得耗立轉告其叔。叔乃中國某銀行行長。聞訊馳抵捕房。則果其姪也。既盞且憤。訪經理而告之曰。姪果喊。請重懲。脫無贓證。誓起訴有司。言已忿忿去。經理查始末。迺悟行長姪。來自鄉里。而其庭訓嚴峻。動輒箠楚。自其來滬後。即入某日人公司。其父以滬地繁華。少年易墮落。叮嚀某行長。嚴束之。勿令斥弛。故其當觀電影時。神情彷徨。蓋畏爲父執所見。報之於叔。將受家法之責。而其始終不肯吐露姓氏。亦基於此。因私出游蕩。素禁例。至於鈔券金戒。則從公司中分得紅利。私匿百元。未呈報其叔。故雖以數十金換得金戒。而終不敢約之指上也。總之。此君讀詩山中。遂成書痴。致遘此意外之災。事既大白。經理即挽至友向某行長說項。願爲其姪養傷。幾費唇舌。久而始寢。喇叭遭此失敗。遂輟其業。今又被仇家暗殺於法租界。不幸之偵探。從此與世長辭矣。

◉譚「連環債」中之演員 窺豹

要想攝製一部好影片。劇本和導演果然是頂占重要。要知演員的問題。更不容隨便能敷衍的。醫家對一位弱而多病的朋友說。「這是因爲先天不足。後天失調的緣故。」我說劇本和導演是影片的先天。演員是影片的後天。影片既有了很充足的先天。要是那後天不能調養。還一味的去摧毀先天固有的元氣。那末片子的結果。終逃不了奄奄一息。同沒有生氣一樣。反之。那後天調養得十分小心的影片。卽先天雖不十分充足。那末這部影片對於外界的攻擊。也自有一種相當的抵抗力發生出來。結果。還站在那很活潑和極健康的地位上。所以一部好影片的成功。完全要有好劇本和好導演外。然而在一大部份。還全靠要有好演員才興呢。能夠先天既足。後天又不失調。這便是電影界裡的一個強有力的壯士。不愁不打倒其他一切。歐美的許多名編劇家和名導演家。在他們極靈敏的腦力裡。除了曉得這個演員善演那一種戲外。對於演員的個性。至少也得下一番研究的功夫。男女老少的演員。首先已在劇本裡預備妥貼。俾一切演員在攝影機面前。都有各展其長的機會。所以好導演和好演員。在久而久之以後。大家就不肯輕易分手。彼此手臂相連。賴以成名。所謂相得益彰。名導演劉別謙就是這個樣子。最近中央開映的「連環債」。劇本的命意。可以說誠譜中寓有深意的。把別人的艷福和財物。不可強致或自占爲已有的一層。描寫得十分用力。所以我說「連環債」的先天。是十分充作的。致於後天呢。那是更能調養得無以復加。周文珠的愛珠。夠多少的浪漫。王乃東在小鬍髭的功夫上和一派矜冷的態度。眞不亞於「巴黎一婦人」中之雅道爾夫。王謝燕的在西夫人。以及王徵信的王徵。徐維翰的徐明等等。都能輕描淡寫的發揮劇中人的個性。因爲這個緣故。所以「連環債」是一個目下國產電影中的一位強有力的壯士。朱瘦菊要是能連絡以上的各演員。時常導演出這類的影片來。那末安得不相得益彰。彼此賴以成名。而眞眞做一個中國的劉別謙呢。

梅訊

昨晚往聽崑曲界諸公於滌霞館歡迎俞振飛君。細雨達濃。有相見及者。彌爲殷殷也。

昨南園蘅玉階君約飯宴於園中。景物幽蒨。海上罕儔。飯與故園主人照兩君。於今人亡物在。彌爲愴然。玉階君棣聯輝。克荷其盛。斯乃足以慰照兩君於九泉者矣。

玉簪記爲晚名劇。前已詳之。蓋此來少作崑曲。而研練崑曲者。多欲徵其進功。故特爲煩演。想屆時陽春寡和者。必不爲少。

羅浮夢爲綴玉軒同人新編名劇。述趙師雄醉倒梅花下故事。而雜以嗣皇中陳妖異諸端。今由甫告成功。能否即演。猶未可決。倘得譜序順適。則曙香將一露其豐神於氍毹之上也。(知)

藝林

◉貂裘換酒 黯叟劉澤沛

謝子仁輔。詩才淸絕。囊過海上時。累訪未晤。至今耿耿。前以小詩道意。見近製春風嬝娜詞 知仁輔足疾新瘥。尙懷鈍叟。愧感交集。倚聲報之。

十載升名悅。笑怱怱摇鞭白下。掛帆黃浦。莫是游山曾折屐。醉倒臨風玉樹。問病起情懷佳否。卽得蓬山纔咫尺。倚歸裝鎮日空延佇。雲兩鶴。知何處。劉郎已自傷遲暮。况年時啼紅慘綠。爲千酸楚。雙鯉殷勤來海上。中有伊人尺素。驀引起天涯離緒。何日琴樽消別淚。賦蒹葭千里勞洄溯。風雨夕。相思苦。

◉張宅堂會記 吳

本月二十八號老友張文炳先生。假太和園爲其二公子舉行結婚禮。張君任商務印書館報運股股長。垂二十年。交際廣闊。是日男女來賓。簽到達五百餘人。夜間邀請南市普益曲藝部串演京劇。該部成立已久。聲譽早著。因將斯晚情形。約略摘記。以誌鴻爪。吊金龜慶頂珠上天台二進宮。皆平平而過。探母周鳴泉飾四郎。唱未開言倒板。雄壯淒涼。原板轉快板。尤爲爽脆。台下掌聲雷起。張庭桂之打城隍。極形熱鬧。周其昌黃金台。嗓音嘹亮。做工老練。洵屬上乘。張四非飾戲鳳中正德帝。新輪老手。無懈可擊。加以王惠馨之李鳳姐。可謂珠聯璧合。相得益彰。致子周星祿飾王春娥。扮相雅秀。唱句穩正。顧寶森飾薛保。唱做均有見長。壓軸爲天霸拜山。陸元培飾天霸。扮相頗有英雄氣概。台步說白。咸循規矩。連呂祥飾竇爾敦。亦能盡職。說白時稍有斷續。乃年事已長。不足云疵耳。

游藝消息

▲大中國影片公司 新片「半夜情人」今改名爲「失意的英雄」。係顧無爲監製。夏赤鳳導演。張偉濤攝影。新劇家林如心陳秋風主演。柳青鍾大呂蔣鏡澄唐麗琳合演。昨日起在恩派亞大戲院連映三天云。

出版界消息

▲本埠戲劇協社前劇本衆推演主任現任事務主任之谷劍塵君。於劇學及經驗均甚富足。曆年所作劇本。計有「孫誰犧牲」「皇后的面孔」「冷飯」「狹路」「半瓶黃藥水」「好媳婦」「女性之敵」及「好妹妹」等。因愼重創作起見。未敢貿然付諸排演。或刊印單本。刻谷君驟於愛美劇界之沉寂、劇本之飢荒。又一女往日、故決徇愛美劇界同志之請求、先將「冷飯」「半瓶黃藥水」「狹路」「好媳婦」四獨幕劇彙集出版、書面由靈家嚴與今君畫圖、書名卽定爲冷飯、刻由南陽橋茄勤路新亞公司出版部刊印、本月底即可出版云、

▲大上海五日刊、自出版以來、銷路頗暢、第六期於昨日出版、內容較前更有精采、該報自第四期起加刊集牌雲一稿後、大受集牌者歡迎、第七期准下星期二出版、本埠各報販均有出售、外埠如無代派處者、可直向上海市中區巡道街一百號該報館訂閱云、

空門懺語 (三) 天笑

以下却是妙師另外報告我的一段事實。伊說。這便是大家庭制度和舊式婚姻之不良。結末伊又寫道。

……以上所述。亦爲奇巧的遇合。居士又將疑我爲造謠打誑乎。其實造謠打誑。總爲的損人利己。我所以把種種事實。告諸居士者。在我可藉以懺悔。並可以警覺世人。在居士同爲覺世之人。不無供給居士以資料。試問尚有何損。居士澄心試思。便可明白。或者造成種種事實。以哄騙世人。要人家上當。爲自己取樂。但我之所述。於我苦且不暇。試思有何樂趣。我又何必無緣無故。以欺居士。居士解人。當能悟矣。至於晤面一節。小庵規矩。非常嚴肅。非有女子同來。男子不能單獨來庵。且有種種不便。不必着此形迹。況我正擬赴漢口女學佛院學習。出家人到處爲家。雲遊無定。他日有緣。或亦有會面之期。兩度上書。本屬多事。非女尼所應爲。所以然者。半爲懺悔。半欲借居士生花之筆。一醒世人。自度度人。亦吾佛之旨也。此請撰安。

貧衲妙蓮合十

妙師投此書後。意猶未盡。又附一則道。

我從前以爲尼姑都是信佛而出家。現在方知除了三分之一是從小出家之外。一大半都是悲憤之餘。不得已而落髮的。或是夫死無依。或是婚姻不自由。或是失意情場。或是家庭拂逆。受冤受氣。乃將此身投入空門。其中很多可歌可泣的奇聞軼事。出身呢。也各各不同。不過佛門平等。無貴賤之分。一剃髮便大家一樣。僅以出家先後爲輩份。我先亦以做尼姑爲苦。現在覺得反增樂趣。安閑自在。淸淨無煩惱。布衣蔬食。溫飽有餘。從沒有絲毫愁慮。無拘無束。念念經。拜拜佛。種種花果蔬菜。做做自己鞋帽等物。看看書。寫寫字。同伴們多同心合意。師弟兄勝如姊妹。師徒勝於母女。談談說說。有工作互相幫助。從無口舌爭競。此種生活與樂趣。眞非世人所知。可見事非經過不知也。

江蘇銀行廣告

本行開設已十有四載專辦一切銀行業務並自設堆棧各貨茲將本行營業科目摘要列左如蒙惠顧無任歡迎

抵押放款 定期活期存款 各種存款 各分行滙兌 收省稅處 堆棧

總行 上海江西路A五十一號 電話中央二四五二
各分行 南京下關 蘇州閶門 無錫 常州 揚州 南通 杭州 鎭江 徐州 清江浦 等處

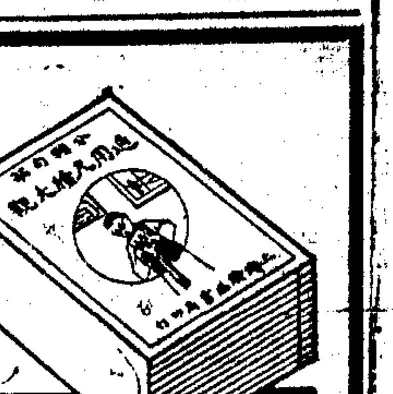

分類句解 通用尺牘大觀

◉是社交可靠的銳利先鋒
◉是寫信必需的美備後盾

本編備社交書信之模範。示文言尺牘之法門。既合時事所需要。更通雅俗而皆宜。所有特點。略舉如下。

一分類詳晰 二各界完備 三選材新穎 四句解精細 五注音正確 六釋典明悉 七程式攷究 八作用便利

▲大字本十二冊一錦套 ◉定價一元八角 ◉特價洋一元零八分
▲袖珍本十二冊一錦套 ◉定價一元二角 ◉特價洋七角二分
(函購另加寄費) 大本一角三分 小本一角

白話尺牘大觀 ▲各界適用

此種尺牘比衆不同門類完備切合實用備此一書融會貫通得心應手便利無窮

◉甲種布面精裝一厚冊 ▲定價一元二角 特價祗收七角二分
◉乙種紙面洋裝三冊一匣 ▲定價洋一元 特價祗收洋六角
○函購另加寄費一角

上海棋盤街 廣益書局發行 TB1105

上海四馬路 國華書局

七版 李涵秋先生名著三種合刊

●魅鏡 ●好青年 ●活現形

七版出書定價大洋六元八角

江都李涵秋先生爲當代小說名家早有海內公認生平著述以短篇單本爲多而一百數十萬字之鉅作祇有本局刊行之（好青年）（魅鏡）（活現形）三部而已該三部俱是先生極盛時代聚精會神句斟字酌之作不幸先生一旦歸道山從此欲求先生之片紙文字雖費千萬金錢亦不能獲一字竟有號稱先生遺著者而市上出版者此種文字非先生所作卽早係續貂此殘局文字是珠隱著謠洞悉矣敝局爲保全先生名譽起見惟有竭力推銷先生眞正名著計藉廣流傳而別眞僞故本局特將三種（好青年）（魅鏡）（活現形）三種一律再版特別廉價發行凡全購三種者僅取工本洋三元單購一種者照定價對折凡崇拜涵秋先生文字者售價祇須三種三涵秋先生眞自生名著購之本局所意遺著自前可知經著便立判矣稱青年定價二元四角魅鏡定價二元八角活現形定價二元二角郵票代洋實足不扣每部外埠加郵費二角

電影明星現形記 新出 合刊 特價發行

第一回 至 第念四回 [illegible]

欲知電影事業發達內幕者不可不讀
欲悉男女明星風流艷跡者不可不讀
欲投電影界中服務成名者不可不讀

總發行所國華書局出版

定價二元 加給圖二十四幅 部照價碼對折茲爲優待閱者起見特訂四冊合裝一錦匣 足通用代洋實郵費外國每部四角 總代發行國華書局啓

柳江白煤 本埠送到每噸售價十七元 各煤號均有經售如蒙惠顧本公司者現洋送貨 柳江煤礦公司啓 新開路B一五四號 電話中央四六九六號 華商

上海 老來億藥號 新屋落成 開幕廣告

本堂開設南市萱市街已歷有年自運各省道地藥材採辦高麗吉林人參外洋官燕關東毛角鹿茸四川上白銀耳遴選古精製飲片虎鹿膠丸散膏丹杜煎諸膠各種藥酒秘製八陣伽楠神種各色細料一應俱全近今商戰競爭之秋營業大加擴充蓄有房屋不數因特翻造三層石庫門建築業已工竣適逢本堂五十週紀念擇於十八日遷回新屋正式開幕紀念之期內廉價一月藉以酬答惠顧諸君之盛意對於各貨精益求精定價亦非常克己如蒙賜顧無任歡迎之至 本堂主人謹啓

壽 切勿入歧途

設或溺提亂投勢必釀成大禍

須服袁製解毒止痛露

藥性王道。奏效神速。確有：解毒淸血之功 止痛退腫之效

主治 惡毒瘡瘍 小便破腫 包頭疳瘡 魚口橫痃 婦女毒瘡 梅毒串瘤 腎囊淸濁 下疳潰爛

每瓶六角 請認明金雞商標

上海西新橋北 濟華堂藥房發行

見煙自厭 實要煙毒淨除 必要圖洛靈藥

醫學藥局

留心假冒惟我一家秘製

專治身體虛虧年久白濁

體虛白濁丸

德和藥局 程鳳生醫生秘製 1056

程鳳生醫生秘製包愈斷根

立止遺精丸

專治夜夢遺精滑精夢無精

程鳳生 德和藥局 秘製 1062

花柳病指迷

花柳病科學家 林君渭川 醫學博士 湛深 永濟堂 斷根 獨得之秘 最短時期 十月小陽春 小川三世醫 檢身驗 介紹人

專治 白帶 立止白帶丸 婦女調經丸 產後百病丸 德法

止痛斷根 心胃氣痛散

白濁香甜露

◉一致不一致（人生哲學） 覺

吾國之所以紛紛者由於不一致也而各方之所以力征經營者皆欲其由不一致以歸於一致也然以欲求其一致之故而至於力征經營則愈紛紛而愈不一致不知者以爲此不一致之原因以土地廣大而不易一致也以人口衆多而不易一致也以教育未普及而不易一致也而皆非也此不一致之原因即起於強欲求其一致世人但知一致之爲一致而絕未知可以不一致之即爲一致此其所以紛紛也夫苟知可以不一致之即爲一致即萬物並育而不相害道並行而不相背其大無所不容人各安其居樂其業矣尚何紛紛之有

◉食蟹去胆可免蟹毒（衛生） 振新

對菊持螯九雌十雄正在上市之候但不明去胆之食法者每多中毒近如常州惲紳禹九如臯產科醫生楊女士間皆因食蟹而暴斃均以爲蟹有毒而不知其中毒之由按古稱蟹爲無腸公子妄也何謂無腸既有腸當然有胆蟹之生理上凡寒毒蟲菌微生物類被蟹吸食後經蟹胆之作用除滋養其肌肉餘則由腸排洩故凡食蟹者必須先去蟹胆即不虞中毒鄙人一家自家叔景芝醫士之警告數十年來從未因食蟹而患病即族中亦互相警戒食蟹必先去蟹胆至今亦從未聞有患蟹病者沓蟹胆不論雌雄均生在蟹黃之中間如將蟹剝開即現有六角長方形之白肉一塊因其形如鼈故又名蟹鼈爲外科中之聖藥凡蟹小而胆大者其吸收毒菌更多間有大蟹而胆反小者無論活蟹死蟹祇要去胆即無妨礙蒸熟後食時剝去其胆即可無慮無須活剝食蟹去胆即飲茶湯亦不會患腹痛蟹胆極甜性又極寒故凡胆之甜者必毒如蛇胆亦甜無毒之魚胆則苦取出蟹胆逾數小時即堅硬如石河豚必須去子湖蟹祇要去胆一樣原理現在科學日精如將蟹胆一爲化驗即可知其釀毒之成分再蟹胆顏色如發青黑色則此蟹決不可食如誤食之必中蟹毒蓋此蟹必食多蠱之毒菌及毒蟲蟹胆無力分秘以致漲癟故食蟹必須注視蟹胆之色白與否亦最爲緊要也（乙種酬）

◉林君之慷慨（道德） 徐公遂

里人林秋帆君性謙和樂善好施貧困者常賴其援助顧限於資產未能暢願爲憾近由其友某強以慈善彩劵一條轉售林素惡彩劵欲拒之第念其友方絀於經濟因依原價易焉越日申報號碼揭曉報端其劵果頭獎也林君額手稱慶曰是天假予手施濟窮困者也因易金歸方擬散給其友之妻忽喘息奔至曰予夫見是日讓君之劵適中首獎大爲懊喪已昏去三次矣言已竟失聲哭林君狂笑曰吾友胡牽量若斯今得此金亦不過遂吾夙願耳因分三分之一與婦曰歸語爾夫此金非爲彼有適天地間貧困之人者宜設法散佈之婦唯唯去林君於是將餘金遍施窮困里人益德之此事予上月道里聞諸家人者（乙種酬）

◉我所謂賢明之父母（家政） 直心

親屬觀念吾國最重而父母之愛子女亦以我國爲甚惟愛之不得其道則反足以害之殊爲賢明之父母所不取竊願畢其大綱昭告國人

兒童在幼年時代父母對之必有善則褒勉有過則責罰使兒童得遷善之機位一至學齡當即量力使之入學俾與父母隔絕不致過於溺愛養成其依賴性蓋獨立之精神必於少年時養成之家庭瑣事最好令家人分任弗多雇婢僕必使家庭成爲兒童學習進退應對之實習室則幸福充溢

兒童所實貴者爲康健與智慧年幼無知之時康健之責父母獨負之衣毋過暖食無過飽此康健之原則也珍饈與綢緞亦不使習近爲佳使少年人染富貴氣則志氣將無由振作

舊式父母見聞多囿於習慣以爲施之於襁昔者必可施之於今日故己之所親歷者惟願後之子孫謹守勿渝此不獨增少年人之暮氣阻抑其進取心社會亦將因之無進步矣故賢明之父母對於子女應有深切之期許而留意指導之惟有深切之期許庶能嚴密督促其子女以成社會有用之材若以生兒爲門庭香火計是自棄其地位矣

舊式父母更有二病亟須去除者一則對于子女願于死後予以遺產而不願出資財使之就學一則視子女之嫁娶爲平生大事必竭心力焉爲之代謀其結果中國遂多養而不敎之游民與夫傀儡夫妻之怨偶賢明之父母則不然必預計所可給予之財產使兒女幼時受完全之敎育智識入腹如存金錢于寶庫水火不能侵盜賊莫能劫一生事業取給于是誠最善之投資而愚昧之夫未之思及至於子女之婚姻父母之權僅可監督及將助當事人力所不逮決不能視己之利害爲子女之利害而爲之徒費心計惟賢明之父母始知擇配之事乃子女自己之問題未嘗費心力爲之捉刀致受盡閒氣也（乙種酬）

◉說文詁林之新發明（十）（字說） 丁福保仲祜

說文髮根也段氏以許書眉爲目上毛須爲頤下毛故改髮爲頭上毛也徐承慶段注匡謬以爲誣徐灝段注箋以爲迂余因彼此無所佐證不能定兩造之曲直考慧琳迦葉禁戒經及大般若經音義（六十四卷七頁五卷六頁）髮注引說文頂上毛也段氏改頂爲頭頗得其近似

白金龍香烟

分普通大號 加大三種！

白金龍牌香烟色香味俱臻上乘老吸客類能道之

中國南洋兄弟烟草公司出品

波羅 金筆頭

波羅筆尖特別製造茲用放大鏡表示之以明真相

用墨水筆寫中國字每易將紙劃損或墨水滲化因華人執筆較西人少爲豎直今著名佐治曉士廠所造之筆頭與衆不同華人用之最宜決無劃損滲化之患可以一筆揮去隨心所欲各界人士請一試之

樣子廉價劵
如附洋四角寄上海江西路B字六號克勞廣告公司當即寄上波羅金筆頭一打又佐治曉士廠各種筆頭一打共裝一美麗之匣
姓名
地址
申報十二卅日

上海棋盤街各大文具店號均有波羅筆頭現貨批發出售

GEO. W. HUGHES

頃刻奏效

頭痛時速服美國安寧公司立止頭痛藥餅可以頃刻奏效請認明紙盒上紅色英文字及藍色三角形中西各大藥房均有出售

立止頭痛藥餅

Columbia Hot Shot Batteries

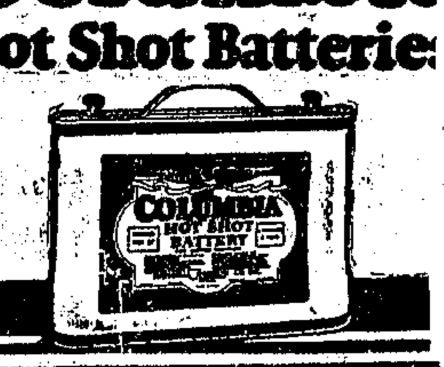

哥倫比亞引熱電池

此項引熱電池在第一次旋轉時即能使引擎發動若以引火亦極靈穩不用時則回復甚速立時斷電以復其新電力而可久用此電池係用五或六枚電池置於避水之鋼箱而成

各處電料店均有出售

美國紐約國家電池公司製

6983 72T

化痰順氣 立止咳嗽丸

傷風咳嗽久咳新咳一瓶立止每瓶四角總號上海河南路老巡捕房對面分號三茅閣橋廣東保太和 17280

癩疥瘡毒油

無論何種癩疥瘡膿窠瘡坐板瘡黃水瘡粉球瘋皮膚濕瘡發搽爛腿各症一搽止搽包愈斷根不發再發還洋大半元中二角上海河南路寧波路口廣東仁濟堂

Vapo-Cresolene

活保加素連藥霧精

專治各種咳嗽氣喘流行性感冒傷風立刻見效老幼咸宜在歐美行銷已五十餘年用法—將藥置霧化器內燃燈熱化使臥室內滿佈藥霧病人睡時吸入能止咳安睡呼吸照常病可早愈

此藥霧精連同霧化器各藥房均有出售

美國紐約活保加素連公司製造

上海南京路四十號科發大藥房經理

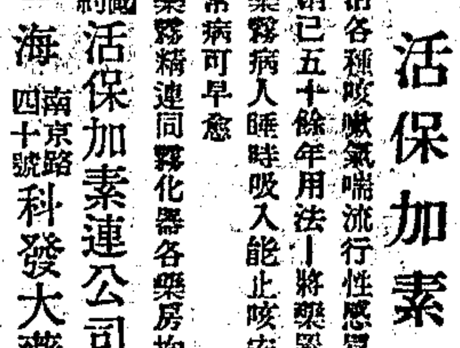

各界注意

▲汝覺虛弱乎？ 海芬勃白臘敦 德國著名海芬勃藥廠之爲惟一之補劑

▲汝患神經症乎？ 海芬勃萬羅芬 爲德國最著名之治神經藥

▲汝患便閉乎？ 海芬勃藍擀林 爲治各種慢性及習慣性效理腸藥

▲汝患耳炎乎？ 耳炎液 祇有可爲汝之助

▲汝患咳嗽乎？ 霹靂古丁 爲治咳嗽聖藥

汝患痔瘡乎？ 海頓蘇 專治各種痔瘡奏效神奇

以上各品均係德國馳名良藥

駐華總經理 上海江西路一號 德商美狄根有限公司 各大著名藥房均有分售

美容奇藥

分售 杭州中法藥房 嘉興華美藥房 汕頭亞東公司 厦門三德洋行 安慶恒興洋行 雲南科發藥房

少年化鬚散

年輕子弟最厭生鬚雖勤剃之末能除根今西醫密台爾君發明一種化鬚散能將少年之鬚鬚頃刻消滅於無形全係軟化非同硬拔故用時毫無痛苦莫不稱爲神奇也每盒一元西醫密台爾氏於西曆一九一三年由香港英國領事署註册近來假冒甚多購者注意

皮膚白嫩色

人之皮膚屬於表面無論男女均須白嫩所謂標緻面孔最易動人憐愛當一般面黑面黃者均不免有向隅之嘆活佛氏發明皮膚白嫩色現歸本藥房一家經售將此品如法試搽之較雪花粉功用尤大化爛爲粉神奇立見誠爲青年男女絕艷之化妝品也每盒一元

退面麻藥水

男女因出天花不愼致患面麻情殊難堪人誰不欲其貌之美無如兩頰留此圈點不但他人取厭自己亦抱缺憾吧嘈德氏發明面麻藥水一經購用無不稱奇能將麻點立刻吸平轉瞬之間不留痕跡其改頭換面之功有不可思議之妙患麻者速來試之每瓶五元

婦女生髮水

髮爲血餘血旺髮盛婦女生育之後往往中年禿髮體弱血衰有以致之吧嘈德醫士所製之婦女生髮水分爲兩種年在二十六歲內宜用（少婦生髮水）每瓶一元年在四十六歲內宜用（中婦生髮水）每瓶二元與市上所售者一比較之則孰優孰劣可立判矣

生眉毛藥水

人之五官眉居其首至於男女尤須清秀本藥房自運巴黎生眉毛藥水爲法國男女日用之品使眉禿者可以重生眉跡者可以續密一經搽抹妙不可言雖古之張敞善畫亦不能專美於前助妝增艷莫過於此諸男女同胞速來一試有特別之奇功每瓶定價洋一元

鬚髮黃白水

鬚髮黃白最爲難看欲其黃白退盡變爲烏黑非用吧嘈德醫生之立退鬚髮黃白水不可此水前在法國巴黎京城治過之人咸多讚美今運來滬歸本藥房經理男子搽鬚則鬚立烏女子搽髮則髮立黑欲求美觀者快來購用方知言不欺人確有奇效者也每瓶一元外埠函購欵由郵滙寄費加一

寄上海法界八仙橋首安里內時雨藥房發行

商業新聞

▲特訊▼

▲本埠現存標金約三萬條、中由近期買戶拋定者、達一萬八千條、

▲昌興公司之亞洲皇后號輪進口、運到本埠各銀行所購美條銀九百七十五根、値滬洋一百二十萬元、昨提存入庫、

▲昨有美國呢絨布疋七百箱到滬、

▲南美Momcasa有洋碱五、八九四箱運滬、

▲法國白蘭地惠斯格昨有二千餘箱到滬、

▲孟買訊、上月到銀九、四三二條、由滬去一、一二九條、

▲金融▼

◉釐價仍在七錢四分關口 ▲銀拆平平

昨早市銀拆、較前早大二分、爲一錢五分、而午市回小五分、祇一錢、銀行掛牌七分、劃頭開盤一錢一二分、後至白劃、昨朝鮮銀行向錢業拆進銀約三十萬、錢業介欵元六十萬、絲欵收出約二十餘萬、小總會銀拆七八分、劃頭白劃、無人要、早市洋釐、較前日早市又大七毫半、爲七錢四分、午市小二毫半、爲七錢三分九釐七毫半、中交兩行買進洋約三四十萬、中國通商銀行買進約十餘萬、其他華商銀行買進四五十萬、廣建兩幫未有買進、新幣一無交易、鎭江蕪湖裝來現洋二十餘萬、杭州造幣廠裝來新幣二三十萬、早市各商號、收出公債洋約二十餘萬、均付錢業、於午市售出、故午後略鬆、早市成交現洋一萬八千五百、鈔票九萬八千、價照市減二毫半、票划各欵一百三十萬、午市成交鈔票五萬八千、價照市減二毫半及二毫二五、現洋無市、票划各欵一百七十四萬一千、小同行早市做開單毫、較前日早市小一釐、爲六錢二分九釐半、午市仍回大一釐、爲六錢三分、變毫初大一釐、爲六錢一分七釐半、午市小一釐二毫半、爲六錢一分六釐二毫半、銅元早午市均小四千、爲三百六十七千、

◉未來的金價之觀察

金價之趨勢、究將上漲乎、穩定乎、抑下落乎、此爲世人所最注意之問題、倫敦統計週報近曾有長篇專論硏究此事、據謂此後十年間、金與其謂爲再漲、毋寧謂爲下落、其硏究所得如下、㈠近年歐洲各國、現金準備額漸減、戰前統扯爲六成、現祇四成半、㈡三大帝國分裂、其集中之大宗金貨分散、㈢歐洲內外之大多數國家、現皆爲金匯兌本位制、爭求貯積堅厚之準備金、故未來之若干年內、當多方吸集、㈣歐洲各中央銀行、向喜儲存大宗現金、此種思想現尙未打破也、㈤如無新發見、則世界金產額有漸減之傾向、㈥生產額及貿易額俱有自然之增加、故其所需之現金亦增、㈦各國銀行値鈔票濫發之餘、以後皆將取謹愼主義、㈧銀之用途漸委棄、則金之需要必將增加、但一六〇〇至一八五〇年間、世界之金產額祇値五萬萬鎊、而自一八五〇年來、所增已七倍於此、且各國既皆習用金本位、則必更求所以切實合作之道、例如㈠因交通之便利、其現金之輸點將更狹小、㈡普徧的採用現金節約之方法、㈢形成一種新的制度、俾使數大國實施金本位、並絕對的使其自由流通、而其他較小的中央銀行、以施行金匯兌本位制爲已足、故比較觀察、終以下落之成分居多也云云、

◉標金市面頗活潑 ▲比上日漲五錢

昨標金頗有變化、高低不一、英日等匯內部、初尙平定、後趨緊、結果復轉鬆、同業續有瞞結、大致套出條子、早市增一兩、先令揭曉漸落二兩、午時復加二兩、下午尤堅俏、匯市甚緊、續增四兩、到四百零二兩五錢、收盤忽又跌入四百兩關內、計下落三兩餘、結果比前日稍漲五錢、人心不定、交易活潑、大致求過於供、惟福昌元亨等係套頭之家、可套六兩七八錢、最高七兩零、一月份自晨初開、比上日收市加大七錢、計三百九十九兩二錢、繼續漲至九十九兩五錢、掛牌勿動、九點三十九分、降至九十六兩六錢、因日金內部趨鬆也、十點二十四分漲至九十七兩七錢、又跌去五六錢、十點半後市面復俏、又好起一兩七八錢、十一點十三分爲九十八兩九錢、斯時日金須討八一七五、後因華銀行又賣過八一半、十一點三十七分回至九十六兩八錢、入後復漲爲九十八兩六錢、十二點左右回至九十七兩九錢、而日金向結八一六二五、十二點半收市、九十八兩五錢、下午開盤三百九十八兩五錢、午收神戶電日美已加零六二五、日英大零三一二五、人心遂堅、金市頓挺、計步高三三兩、已超出四百兩之外、東匯益緊、二十五分計四百零一兩七錢、二點五十分、回至四百兩零八錢、三點二十六分高至四百零二兩五錢、四點三刻已降至四百兩關口、一霎間僅爲三百九十八兩八錢、嗣又加上四錢、迨五點收盤三百九十九兩、較前天漲五錢、查一日間最高低相差五兩九錢、登賬三百九十七兩至九十八兩、補水亦同、飾金五十六元云、

◉外滙掛牌仍未動 ▲內盤稍緊

昨大條向例無電、惟十點後路透電訊、未有升降、神戶電日美出價加零六二五、餘無更動、午電日美進價加零二二五、日英加零三一二五、出價如故、本埠外匯掛牌大致不動、僅瑞士加一元、計三百十稱餘令、銀行交易尙旺、大致傾向賣出、而英美日匯內盤、上午鬆而復穩、午後轉緊、收市忽轉鬆、聞商金業中續有購買、計英金約十萬鎊、日金三百餘萬元、係套出條子、結果較上週六、計英金縮一二五、美金二二五、日金加四三七五、人心不定、各銀行成交各匯、計朝鮮出日金十萬元、價八一三七五、正金住友三井出一百餘萬元、價八一一半至八一一六二五、台灣出十萬元、八一六二五、華銀行出十萬元、八一半、銀行互做先令一萬鎊、價二個五辨士九三七五、下午正金出日金價八一八七五及八二一二五、約五六十萬元、住友三井三菱出三四十萬元、約八二一二五、某行出十萬元、價八二一二五、

◉皖營洋匯俱見回落

昨上海銀行內匯行市報告云、漢鈔銀匯漲二錢九分、津鈔銀匯漲一兩五錢、洋匯津漢兩埠均未動、仍可平匯、濟南跌二元、平匯、青島跌一元、蕪湖安慶各跌四元、長沙跌一元、其他各埠與前市無甚上下云、

▲證券▼

◉北京九六暴跌五元許 ▲最低四十元零四角

昨日北京電、前塲玖陸現貨開盤四十五元、至十一點三刻驟跌至四十三元、交易所因已較本塲開盤跌二百元、即停市、成交六十二萬、後塲玖陸現貨開盤四十一元、低至四零四、高至四二八、收四二六、成交一百四十餘萬、

◉公債交割中各方之醞釀 ▲開市問題…追金問題…限價問題

▲昨華商證券交易所辦理交割、自上午九時至下午三時辦畢、尙順利、別無糾葛、

▲交易所方面主張今日開市、免生危險、因不開市則不能辦理追證、追證不齊、則交易所所負責愈重也、但經紀人方面即爲此故、聞頗有停市運動、查京價最低昨到過四十元零四角、多方自難釋然矣、

▲滬市昨上午無消息、下午暗盤、十二月份聞會到過四十二元半、

▲交易所擬改九六期貨每萬元證金爲一千六百元、內分特證(現金)本證(代用品)各八百元、又恢復向章、改定九六市價上落四元俱停拍、聞已擬通告、今日當可發表、

記者按恢復限價一節、驟視之似不合情理、該所前因四元限價太寬、不免危險、因改爲二元以圖市面之緩和、今市面杌隉愈甚、而又復定爲四元、則以京價較滬市(上星期一)記帳價格、相差幾達十元、(滬記帳價十二月期五十元四角、一月期五十三元七角、)如仍爲二元一追、則十二月期僅能追二百元、即十二月期由五十元零四角追至四十八元四角、若定爲四元、庶可追至四十六元四角、再一日、即可與京價無大上落、此在交易所方面、固不能不謂爲臨機應變之適當手段也、

▲商情▼

◉雙童鹿直貢呢暴漲五釐 ▲東貨一部分略好…歐貨仍滯

日來疋頭市況、仍無佳象、間有一二種似稍上漲、尙難站定、蓋時局不靖、本無看高之可能也、東洋貨直貢呢、自跌價後、頗有反動、走勢略佳、尤以下身貨爲最、價略起色、而其餘依然下落、歐貨仍停頓、號家手內合銷者大半已罄、舊存貨終難出脫、客幫如天津濟南等處、略有購入、川幫復行採辦、惟祇零星、蕪湖安慶停頓已有多日、昨忽需者又稍添補、徐州南京等處有少數買進、油廈交易稍活、但較前減色不少、本街仍平淡、就各路銷塲而言、走銷仍以直貢呢爲最多、因見價已跌至底盤、故均有囤積之意也、黑花絨因銷胃呆滯略軟、阿我以又跌一釐半、丈八川和歌山均已售罄、直貢緞天錫財源售價甚亂、自三錢零五釐至三錢、雙童鹿直貢呢甚勁、晨售二錢三分七釐半、午後即須四分、因存貨將空、來源不接之故、別牌無甚上落、白貨仍軟、西疋漂布本街略有辦進、均七八兩之貨、多轉運溧陽常州等處、細絲羅緞、北幫有少數購去、公益八面威風五錢二分半、麥邊全福圖五錢半、板綾銷塲日減、價尙平定、泰和遊春雙採花等牌仍售二錢八九分、

◉洋米已到四萬餘包

昨日洋米市況較軟、因有新到四萬餘包也、此中由國外來者、計由格來恩號一船、泊南市十六鋪大通碼頭、計裝西貢米二萬一二千包、係日商鈴木洋行來貨、其餘一萬一千餘包、係由漢口退還者、計裝由溫州祥泰岳陽等英日商輪來申、尙有法輪麥辛介號進口、運到西貢米七千四百包、已在黃浦碼頭起卸、

◉東糖又開出一萬五千包 ▲糖市轉定

昨日糖市爪哇到電、近遠各期均小一八七五、古巴現糖來訊、未有升降、紐約期糖十二月份小三分、明年三月份小一分、五月份小三分、日匯內盤結價爲八一五、本埠公會期貨劃盤初市尙稱平穩、本月份開價八兩五錢七分五、十一月份爲八兩七錢半、正月份九兩一錢半、惟成交極稀、一般統鬆、本月份爲八兩五錢二分半、十一月份八兩七錢二分半、正月份九兩一錢二分、進出兩方漸就接近、交易尙盛、迨後聞傳及標金轉漲、買氣爲之一振、收盤時本月份八兩五錢半、十一月八兩七錢半、頗爲堅挺、而正月市氣反寂、爲九兩一錢二分半、仍無更動、現貨劃出依然靜寂、ZK嗲價八兩五錢半、TK YT嗲亦八兩五錢半、上攩YP嗲八兩六錢、VRO嗲八兩四錢二分五、明治販復開一萬五千包、價仍爲日金十元零四錢五分、期訂明年西二三月交貨、當即分通、頗屬俏利、統手冰號口喊大、須七兩五錢、地球討七兩七錢、際此時局紛擾、市氣沉寂之時、殊難開出也、

◉呢絨穩固之由來

昨呢絨市面穩固、公會人心頗爲樂觀、緣天時尙未嚴寒、大衣店早上市、而實穿禦寒之時尙未到、本街大衣店只有定貨、門莊現售仍少、故年內大衣呢尙有一批交易也、更兼該項貨今庚確甚缺乏、故價格較他貨爲堅固、除如元藏嗶嘰・雜色華達呢・深褐色花呢等、價格畧穩、本客幫進貨仍佳、走銷甚迅速、乎多方強有力者且有人向號家暗中吸收屯積、公會市面愈見堅挺、公盤詳市價列、

◉棉花來源可無阻礙說 ▲紗花俱疲

昨紗布交易所因本月終辦理交割手續停市、市上實銷仍無起色、因時局嚴重、銀根奇緊、外棉不穩、人心虛弱、故市面異常蕭索、川幫因價便宜、購辦十六支飛機紗三百包、十六支三羊五十包、行情硬靡、其餘內地烟台牛莊漢口廣東汕頭等幫買去各紗三四百包、行情漲跌一錢五分、茲將各幫做開之價錄左、

三二支陽鶴	二三四・五〇	二十支五福	一三六・〇〇小包	十六支豐年	一二九・〇〇
二十支立馬	一四五・七五	二十支牧羊	一三六・二五小包	十六支飛機	一三〇・〇〇
二十支鴻禧	一三五・〇〇	十六支胭脂虎	一三〇・七五小包	十六支三羊	一二五・〇〇
二十支本年	一三三・五〇	十六支人鐘	一二四・七五	十六支藍鳳	一二三・〇〇
二十支水月	一三五・〇〇	十六支仙桃	一二三・七五	十三支雙鹿	一二五・五〇
二十支雲鶴	一三四・〇〇	十六支日光	一二九・五〇	十支帆船	一二〇・〇〇

昨日大阪三品期紗市價、照錄如下、

	前市開盤	收盤	比較上日		前市開盤	收盤	比較上日
十二月期	一七八・七〇	一八〇・一〇	漲一・四〇	三月期	一八四・九〇	一八九・五〇	一・六〇
一月期	一八一・九〇	一八三・七〇	一・五〇	四月期	一八五・〇〇	一八五・九〇	二・〇〇
二月期	一八三・九〇	一八四・五〇	一・六〇	五月期	一八五・五〇	一八六・二〇	二・三〇

又上午九時半大阪現紗電、二十支藍魚一百九十元、跌三元、合申規一百五十九兩一錢、二十支紅財神一百七十七元、漲一元、合申規一百四十八兩二錢、十六支福島一百七十元、漲一元、合申規一百四十二兩四錢、十六支三馬一百六十八元、漲一元、合申規一百四十兩七錢、

又電、棉紗現貨、市中雖無活氣、人心卻極安定、中等二十支十二月期叫價爲百八十二元、較前日漲起一元、昨三馬二十二支精細紗現貨價二百二十三元、鐘十支一百五十八元等、均有相當成交、本埠期棉亦因交割停市、公會現棉生意極呆滯、廠商態度頗冷、市面非常蕭條、據業中人云、奉軍報載有綏行南下消息、來源可無阻礙、昨接漢號電云、該處存棉十分充足、打包廠工潮完全解決、現已一律開工、以後可大批抵滬、故人心平疲、碼頭到陝西花一千三百件、通州花六七百包、姚花因隔星期無到頭、現貨祇有姚花、成交一百件、價二十八兩棧交、

◉美棉估計激增後之世界棉市

▲孟買 上週市價在美棉政府報告發表以前、即甚疲弱、日商雖積極購進、近亦頗有戒心、大陸方面之需要不佳、廠商嫌現貨市價不合、目下市價、因新棉到貨不湧、而買戶需要甚急、比較稍高、棉區天氣良佳、奧姆辣甘地處及聯省等地之棉質、頗爲滿意、

▲利物浦 星期一發表之美棉報告、數量甚大、惟此間市價、依然堅穩、小賈之拋售、均爲同行所吸收、衆意目前低價、一經穩定、即足引起買戶之注意、埃及棉需要寥寥、

▲埃及棉 截至上週止、九月一日起收數累計爲三、〇七六、〇〇〇康泰、九月一日起輸出累計爲一、六二二、〇〇〇康泰、週末現存爲二、五七〇、〇〇〇康泰、

▲印棉 上週統計如下、(單位千包)

	前週	上週		前週	上週
九月一日起收數累計	九二	一一八	輪往歐洲	四五	五四
週末現存	一九九	一八六	輪往中國	八	八
九月一日起出口累計	八一	九六	輪往日本	二五	三二

◉烟塊煤屑成交五千四百餘噸

昨各種烟白塊煤頗呆、統計成交一千八百六十餘噸、以三號烟煤塊占最多、約七百三十餘噸、頭二兩號七百五十餘噸、白煤各貨三百七十餘噸、惟各項烟煤屑、客幫廠家辦進均旺、昨市場總共成交「撫順・新手・紅煤・芳雄・三赤・崎戶・福岡・高松」等屑、有三千六百餘噸之多、蕪錫兩幫辦去最旺、本埠各方亦有一千五百餘噸云、

◉食米旺到辦客俱觀望 ▲洋米津甬有去胃

洋米因新到後、人心向背、市有急轉直下之勢、本街已停止進辦、待其下跌、乃有寧波天津忽以採辦開、下跌不已之洋米、又因此稍站、計由寧波幫去茄佛米二千二百包、天津幫去西貢一號米三百包、二號三百七十餘包、本街以洋米新到大批興望、故昨日祇去現西貢二號二百包、坍米則成交同籠米二月份一號西貢二千包、小絞三千包、

閘北因天雨斛出不多、售開中關見軟、惟人心仍異常盛興、市價斷難立住、白粳高貨照舊、中關略跌數分、杜秈埠秈到貨較少、價無變化、變元薄稻去胃甚鮮、價又跌近角、廠家客秈貨主扳價不願賤脫、買方亦少過問、價小數分、滬南市況、辦商方欲採購、河貨存積充足、因而停辦、實銷仍呆、售開高貨平定、中關續跌數分、運到米船南北共三十七八號、

◉粉麥又隨洋麥齊跌

▲粉 昨日粉市回軟、因洋麥價跌、廠方拋出、買方售結、市面隨疲、上午開市各月份均疲小分外、午後因有北洋幫採辦現期、遠期亦爲帶好、收市價除二月與上週末相同外、其他各月份均小二釐半、但以國外市況不佳、後市尙未必能樂觀也、幸客幫辦胃漸佳、市面或能帶堅、

▲麥 小麥期貨因粉廠反出近期、人心震動、原議收進者亦將停止、故上午近期轉好、後有廠出與止收之訊、近遠期一致下跌、而本月份跌勢尤猛、上午開價四兩九錢七分、收市跌至四兩八錢半、二月聞小去一錢二分、即比上週收價亦小一錢、十一月份帶小七八分、計爲四兩八錢九分、正月份四兩九錢七分、三月份四兩九錢三分收市、

◉南北貨之希望在下月 ▲內地開兌

邇來南北貨市況益見寂靜、各幫覓鮮成交、惟上旬曾有一度漲風、而今後漸生氣、良以貨價太高、時局又不靖、轉運維艱、杭嘉上江各區雖有採胃、因車運停頓、裹足不前、出口各幫、粵閩稍有裝辦、其他少採購、市況濟淡、各價轉賤、但望下月內地開兌、交易果能漸入發展、則貨業前途尙有祝焉、▲鷄心紅 產地存積頗富、因車運阻塞、乏人購運、申市存祇愈見稀薄、昨廣幫出九兩八錢之價、搜辦殆盡、已告斷檔、後到尙無確訊、▲桃玉 漢口到源大旺、前後運到三百餘箱、申幫因價太貴、無進意、據電訊跌至二十二兩、尙未開通、申市爲三十一兩、回至二十七兩矣、▲青餠 走銷不暢、價繼賤、昨濟南餠已售五兩八錢、次貨售四兩六錢、月鮮受主、▲天津紅棗 津地杜生仁來源已斷、市價轉升、申市以走銷寥寥、市仍不振、昨中昌源鎮與祥開出數票、稍見回漲、▲南瓜子 內地及甬幫貪價廉紛紛採購、現申底已稀、後市或須上升、▲龍口粉 南洋幫稍有採購、內地本街成交仍稀、行貨存積甚充、行售稍廉、爲二十二兩至二十一兩五錢、▲木耳 漢市雖見鬆動、則申仍雜合算、昨凱谷耳爲六十五兩、興耳上莊六十六兩四錢、次六十五兩八錢、四川耳須六十九兩、申市無甚變動、普通貨售七十三四兩、各行本牌耳七十五六兩、帳原貨本耳亦須七十五兩上下、市象平平、▲灰棗 貨稀、漢訊市價趾漲、近有開出、價十兩零八錢、至申仍難合划、▲湘蓮 昨漢到津市貨三十件、做價十九兩四錢、▲桂林枝 大來開出一批、貨品中中、色佳身乾、惟肉氣較次、價三十兩、

◉絲經僅有零星交易 ▲日莊囤積白絲頭

紐約里昂兩處期絲電報仍無轉漲、僅英倫稍有黠品交易、由泰和安利兩英莊拋成高等白廠經細條份二千包、日莊所進之上身八繭灰經一百包、早已拋售與美綢莊、擬俟灰經價廉再行補購、嗣因灰絲商態度堅挺、市面有漲無跌、加以限期將屆、祇得抵補、後市尙有二三十包之進胃、正在談判中、今日當可成交、白經黃絲仍停滯、橫濱生絲現貨、昨日毫無交易、衆以期市交割方了、年終結算又迫在眉睫、買賣雙方均無積極進行之意、絲頭下腳因海外亟步下落、駐滬歐美各莊均抑價、致華商虧折甚鉅、日莊乃乘機囤積白絲頭、而存底紗薄、故尙平定、橫濱絲屑市況、歐洲三館幫向批發處搜求樣本補充、交易意外濃厚、人氣絲進良好云、

◉十一月期紗花之交割數 ▲人標一、八〇〇包…漢標一八、二〇〇担

▲期紗 人鐘標紗、月初價開一百三十二・三兩、旋以時局日趨緊張、實銷呆滯、金融奇緊、市上存貨濃厚、衆中人異常悲觀、大衆傾向拋賣、市況頗有江河日下之勢、故在二十號左右、最低價曾至一百二十二兩一錢、月末賣方鉅戶鑒於價格便宜、外面雖無現銷、亦不願交貨、紛紛購進抵空而回漲二兩餘、結果交割價爲一百二十四兩、額數計一、八〇〇包、總值銀二二三、二〇〇兩、交割品孔雀三五〇包、雙象三〇〇包、飛機二〇〇包、藍金魚一〇〇包、人鐘鴻禧三羊各五〇包、寄行交割共計一、一〇〇包、餘有七〇〇包係自行交割、交貨者俱係廠商、茲將交收兩方經紀人及牌號暨數、分誌於後、

交貨

三號	永裕	五〇	三〇號	怡隆	一〇〇
一三號	愼康	一〇〇	三二號	昶記	三五〇
一六號	公大	六五〇	五七號	九成	五〇
二〇號	同發	五〇	五八號	義餘	五〇
二二號	泰生康	一〇〇	五九號	和大	一〇〇

收貨

一號	恒大	三五〇	二七號	榮興	一〇〇
一九號	遂記	五〇	六號	泰興	一〇〇
二四號	明德	三五〇	四九號	順大	五〇
二六號	天隆	六〇〇			

▲期花 漢標花月初價爲三十兩〇四五錢、後以時局突變惡劣、廠商無進胃、出口又無活動之氣、良以匯票步縮、漢口存棉又甚厚、市價極廉、來源日暢、美棉生產增至一八、三九九、〇〇〇包以外、人心異常空虛、市況愈趨愈下、故在中旬末最低到二十七兩五錢、嗣至月末、賣方鉅戶解進之貨品格稍遜、不合退下、同時漢方打包廠發生罷工風潮、市氣驟挺、買氣濃密、回漲兩許、結果交割價計二十八兩五錢、總値銀五一八、七〇〇兩、交割數計一八、二〇〇擔、內中多屬漢花、交貨者均係漢幫、收貨東棉占多數、茲將收交兩方經紀人及牌號擔數分述於後、

交貨

一〇號	恒益	一〇〇	三三號	仲記	九、九〇〇
一七號	茂記	五〇〇	四五號	恒德	五〇〇
一八號	公記	二、二〇〇	五六號	長豐	五〇〇
三〇號	怡隆	三〇〇	六八號	信誠	一〇〇
三二號	昶記	五〇〇	一〇六號	玉成	三、八〇〇

收貨

一號	恒大	二〇〇	三一號	鼎興	一〇〇
二號	昌記	一、〇〇〇	三三號	仲記	八〇〇
一〇號	恒益	四〇〇	三四號	瑞元	九〇〇
一八號	公記	二、五〇〇	五六號	長豐	一〇、〇〇〇
二六號	天隆	三、一〇〇			

胸背疼痛已歷九個月之久

現在已全愈康健深感韋廉士大醫生紅色補丸之奇功

每屆秋盡冬初人多患腰痛瘋濕或胸肺不舒各症是則林汝袖先生之證書甚爲有益於閱報諸君也蓋可知患者如何能得療治之法耳林君係巫來由聯邦萬津萬勝華巫聯商公司之職員其來書云鄙人於一千九百廿四年九月份曾患腰痛甚劇甚痛甚至延及胸背且背後更痛因痛劇之故不能舉步鄙人另有夢遺之患因而更加痛苦頭暈目眩精神萎靡胃口全失即勉强飲食少許亦覺胃不消化如是者歷九個月之久及閱報知韋廉士大醫生紅色補丸之功效即購買數瓶以試服之詎料服後即見功力胸肺疼痛之舊症逐漸減少胃納加增於是耐心連服及服用未幾消化有序漸服漸愈及至胸背疼痛十分全愈諸恙悉平而後已且精神驟增身體强壯深感韋廉士大醫生紅色補丸之功效誠係治愈余症之聖藥也瘋濕骨痛與腰痛等症實因潮濕及寒冷所致或因血薄如水血液不潔之故所起是以治療之法非清血補血使血液强健有力不爲功也韋廉士大醫生紅色補丸乃是天下馳名補血健腦之聖藥已曾救治無數之患 瘋濕骨痛 腰背疼痛 筋系刺痛 臀尻酸楚 腦筋疲乏 少年斲傷 胃不消化等症者矣且亦爲婦科各症之靈藥凡經售西藥者均有出售或直向上海江西路六十號韋廉士醫生藥局函購每一瓶大洋一元五角每六瓶大洋八元郵力在內

家庭衛生小書奉送 一名醫康健談二嬰兒衛生指南如欲索取可寄一明信片至上海江西路六十號韋廉士醫生藥局原班郵奉各一本不取分文

韋廉士大醫生紅色補丸 DR WILLIAMS PINK PILLS FOR PALE PEOPLE

服用清導丸

如患感冒傷風

必需先將腸胃潔淨即投以微利潤腸之品可也紅色清導丸正是導滯之妙品藥丸微小功力和平服後立即使大便通暢有序能使傷風立愈專治大便秘結 膽汁不調 肝火上升 疾病頭痛 肝熱等症能使口氣芬芳皮膚清潔兼治痔症痛苦對於老年人大便秘結及孕婦產母均可服用並無肚腹絞痛不舒之虞亦無大瀉不止之慮凡經售西藥者均有紅色清導丸出售或直向上海江西路六十號韋廉士醫生藥局函購每一瓶大洋六角每六瓶大洋三元郵力在內收用郵票

痰咳勁敵

人生最危險之症莫過於肺病每歲之中死於非命者何可勝數考肺病之起實發生於咳嗽所謂久咳成癆故治肺當先止咳尤先消痰本廬驥製半夏爲止咳消痰唯一聖品發行二十八年專治一切肺病各種痰症服之清肺止咳潤氣化痰凡患寒痰濕痰肺痿肺虛等症雖年久月深危險萬狀速將半夏沖服二十分鐘後藥力達到即可轉危爲安且健脾補肺久服則永斷痰根蓋人生百病皆有痰崇痰去則咳亦止肺病又何從發生惟外埠假冒甚多賜顧者請認明盒內有辦眞券方是的眞

大盒二元四角 中盒一元二角 小盒半元

各省分支皆有出售 外埠函購寄費另加

總發行所上海 寧波路盆湯弄 崔氏瓣香廬啓

爲眞正老牌

育亨寶丸

啓事

補腎生精○强身益腦○固精壯陽

本公司獨家經售德國醫學博士斯比爾氏所發明之老牌育亨賓丸一品行銷全球此丸最能功 [illegible]

溫州欽記紙號拆股聲明

啟者鄙人與包君欽華合股創辦欽記紙號今爲雙方願意拆股新號以前欽記名下早經脫離完全無涉恐各界未會週知特登申新兩報聲明欠人人欠各自分理往來等手續概與鄙人無涉 [illegible] 欽記新號王通告

此頁報紙印有佛號 諸君閱報至此請虔誦 讀畢勿棄不可褻瀆

南無阿彌陀佛

或百遍 或千遍 或萬遍 當獲現世十種功德

㈠晝夜常得諸天大力神將。並諸眷屬。隱形守護。㈡常得二十五大菩薩。如觀世音菩薩。及一切菩薩。常隨守護。㈢常爲諸佛。晝夜護念。阿彌陀佛常放光明。攝受此人。㈣一切惡鬼。若夜叉羅剎。皆不能害。㈤一切火難水難冤賊刀兵牢獄枷鎖橫死枉死。悉皆不受。㈥先所作罪。皆悉消滅。所作冤命。被蒙解脫。更無執對。㈦夜夢正直。或復夢見阿彌陀佛勝妙色身。㈧心常歡喜。顏色光澤。氣力充盛。所作吉利。㈨常爲一切世間人民恭敬供養禮拜。猶如敬佛。㈩命終之時。心無怖畏。正念現前。得見阿彌陀佛。及諸菩薩。手持金臺。接引往生西方淨土。盡未來際。受勝妙樂。

上海美衍澤堂發記老店廣告

本堂開設上海小南門外喬家濱橋東首第一家已歷二百餘年精製飲片膏丹丸散修合虎鹿龜驢陳膠秘方寶珍神膏等行銷世界名馳各省久已只有小南門一家並無分設今因建築新屋暫移對面膏藥作坊內照常營業凡各界賜顧者須認明發記二字庶不致誤冬令滋補各品選擇道地定價克己並每逢陰曆朔望一律九折以答顧客盛意一俟新屋落成仍移原處再行登報聲明

本埠市價表

國外匯兌 十一月二十九號

上海至倫敦（申規一兩計算）
銀行電匯 二先令五辨士
銀行即期 二先令五辨士
銀行四月期 二先令五辨士
銀行賣出四月期票 二先令七辨士
銀行月期信匯 二先令七辨士
個月根期 二先令七辨士
大條銀近期 二十五辨士
大條銀遠期 二十五辨士
上海至法國（申規一兩計算）
銀行電匯 千二百六十三法郎無
銀行四個月 千三百十二法郎無
上海至紐約（申規一兩計算）
銀行電匯 美金五十七元
銀行月期匯票 美金五十八元
四個月期根定期匯票 美金五十八元
上海至香港（申規一兩計算）
上海至印度（申規一百兩計算）
上海至爪哇（申規一百兩計算）
上海至新加坡（申規一百兩計算）
上海至東京（申規合日金）

津漢滙市

天津即期 中國銀行報告 一〇二・六〇
漢口即期洋例化 一〇五・三

銀洋錢市

類別 上午 下午
洋厘 七錢 七錢
銀拆 一兩 一兩
江南小洋
廣東小洋
銅元
衣牌
角坯
貼水

外幣

各票（單位元）買價 賣價
法郎票每元
新加坡票每元
香港票每元
老頭票每元
花旗票每元
英洋每元
嗎嚨金每元
英金票每鎊
加拿大票每元
印度票每個
菲律濱票每元
安南票每元
日金（萬元以上）
每千元
每十萬元
一元羅卜新票每元
一千元至五百元新票每元
五百元至廿五元老票每元
十萬元老票

外國股票

開平（上午）自來水 七四
會德豐 卡爾登
工部局六釐公債
康沙太古馬
紡織總會內成交價
業廣地產
英商開平
地產
又英古洋
太古馬
以上摘各成交價

交易所

金業（二月份標金）

前市 開盤 最高 最低 收盤
後市 開盤 最高 最低 收盤

證券物品

本日成交數
十月期 開盤 最高 最低 收盤

大同行

成交 協和 福昌 老慶 天寶 楊慶 南 新 方九 家 九 元 文昌 天興 等行價

麵粉

十月期 十一月期
上午 下午
共計 二萬二千八百包

開盤 二盤 收盤 各十月期、十一月期、正月期、二月期、三月期價
以上前市後市成交粉八萬四千包

雜糧油餅

前市 後市
十一月期 十二月期 正月期 二月期 三月期 各開盤 二盤 收盤

米市（滬南）

常熟 頭號 白粳
同里 白粳
又 新粳
北 新粳
吳江 白粳
南 和稻
楓涇 新和
嘉定 早稻
呂巷 羊尖
亭林 羊尖
葉榭 羊尖
松江 變元
西山 羊尖
盛澤 早稻
嘉善 早稻
昆山 早稻
又 元稻
北蘆 新稻
又 白元
石門 鮮
金山 白粳
倪家 白粳
泰石 元
勝 浦
陸 嘉
超 中
趙 男
顧 松
唐 更生
丁 卤
林 泉
孫 亨
沈 福
金 隆
沈 羊尖
程 九
恆 不
振 家
穗 雜
豐 雜
興 同
厚 興
常熟 白粳 一六・八

雜糧油荳餅

蕪湖米 一三・三〇
大連荳 明光小荳
漢口荳
黃荳 九江荳
天津荳
平湖荳
湖南荳
六合菜荳
永康荳
花生 菜子 生油 荳油 棉子 豆餅
以上每石

特別頭號 二號 三號 白尖
一號 二號 三號 新機米
以上每包以二百磅淨米為標準

麵粉

北公會 開價
歧山 新泰 生意
源記 豐記
紅 紅 紅 麵
兵船 老車 牌
雙龍 寶星 飛鷹

糖市

本月份 十二月份 正月份
現貨 南 規 佳 售 價
東 溫 二號 三號
荷蘭 黃 白
赤 白
冰 赤
以上 公會劃一價

肥皂洋燭

甲乙 字 肥皂
地球 肥皂
雙獅 肥皂
月光 洋燭
水月 洋燭
以上每箱

雙股棉線

四十二支
藍鳳 三十二支
雙鹿
藍白花
白鳳
金城

呢絨

德記 信記 德記 寶莊
德 信 德 寶
以上元色每碼

煤市

撫順塊 一〇・〇〇
開平一號
開平二號
中興屑
中興統
井陘統
西河統
大同統
二號佳
宮原佳
新高松
以上每噸

煤油（單位元）

亞細亞
美孚
德士古
光華
又 每箱
每對

外埠市價表

無錫

金錢 赤金 規元 補水 銅元 小洋
米市 每石

蘇州

金錢 足赤金 收進 洋 元 收進 規元 銀拆 龍洋 小洋
米市 高糙 破籼 新粳

嘉善

金錢 赤金 規元 紋銀 貼水 洋價 角子
米 雜糧 菜荳 菜籽 蠶荳 棉油 菜油

硤石

金錢 赤金 規元 紋銀 洋價 角子 貼水
米市 白粳 陰元 新粳 機冬

杭州金錢市

赤金 紋銀 規元 洋價 角子 銅元 升 去
小洋 大洋
角 元 分

湖墅米市

秈 粳 洋 尖 陰元 白 新 冬 谷 稻
菜油 荳油 花餅

絲經

行 名 進 牌 及 號 數 條份 絲名 包數 扯價

絲頭下腳

名 貨 別 成交額 售價

茶市

行 名 進 牌 名 茶 名 件 數 扯 價 售出 名

海味

南市號家 洋行 北市號家 日商 件數

疋頭

各號 布 貨 成交價

旅行一覽表

滬甯段

上行車：上海開、南翔開、安亭開、崑山開、蘇州開、無錫開、常州開、丹陽開、鎮江開、南京到

下行車：南京開、鎮江開、丹陽開、常州開、無錫開、蘇州開、崑山開、安亭開、南翔開、上海到

滬杭甬鐵路滬杭段

下行車：上海北站開、上海南站開、松江開、嘉善開、嘉興開、硤石開、長安開、杭州到

上行車：閘口開、杭州開、長安開、硤石開、嘉興開、嘉善開、松江開、上海南站到、上海北站到

鎮揚長途汽車

鎮江開往揚州
揚州開往鎮江
（本表自十一月廿二日實行）

輪船進口報告

十一月八日進口

輪船出口日期

甯波班、長江班、北洋班、南洋班、福州班、溫州班、香港汕頭班、北洋班等

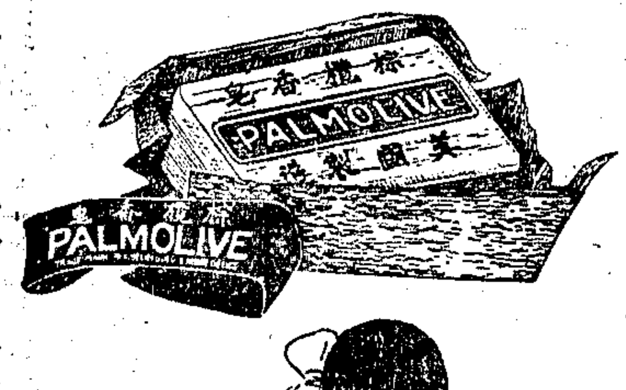

棕欖香皂

棕欖香皂為家庭中之必需品不論男女老幼無不合宜歡迎

各大商店均有出售

上海棕欖公司

四川路十二號

INSTANT POSTUM
REG U S PAT OFF

小孩不宜多飲茶

茶之爲物照科學化驗亦含有咖啡精多飲使血中毒有害心身成人飲茶過度每患頭痛胃呆神衰失眠小孩身力薄弱血氣不足更不宜多飲茶爲求身體健康思想聰明計宜每日飲以**博士登茶** 按此雖名爲茶實非茶亦非咖啡之替代品乃純用精選小麥與麩皮炒研和以糖汁而成純淨細潔香濃味甘服法簡易取粉一平茶匙置溫熱杯中加糖冲開水多攪使粉溶化即成香茶加牛乳更濃厚毫無渣滓小孩最喜飲之附有贈券請試飲之必知其功效大人小孩無不宜之

上海貿勒洋行經理

各洋廣雜貨店及食物店均有出售

贈券

剪下此券附郵票十分寄至上海中央郵箱一五六七號博士登茶部當即奉上樣茶一小罐可供二十杯之用

姓名

住址

（串）

（六）

美國 凡而佛冰淇淋公司招股廣告

▲利益優厚可靠 ▲投資絕佳機會

本公司創設以來。以冰淇淋糕點等出品。清潔衛生。精美可口。復以主其事者。經驗宏富。管理得宜。是故聲譽卓著。營業發達。獲利鉅萬。日上蒸蒸。茲爲增添冰箱。(每具美金五百元本公司已有六具但至少須備五十具方能應求)擴充營業。於北京天津漢口及上海附近等處。設立分公司起見。爰擬就招股新章。尚希 各界踴躍投資。共享厚利焉。

▲本公司特向北京農商部商標局註冊關於凡而佛冰淇淋及凡而佛糕點等享有專賣權二十年

▲規定招收新股五千股每股大洋十元官息八釐股本一次繳足或先繳二元以後按月一元亦可每半年付息

▲付足資本二萬五千元新股已有七百八十股穩固企業毫無投機性質

Velvet ICE CREAM
BEST HIGH IN FOOD VALUE SOLD

十九個月內之進益
自一九二五年五月份起

一九二五年份 計銀六九三五兩二錢六分 計洋二七二九二元八角八分
一九二六年份 計銀二八九二二兩零九分 計洋五九六〇三元一角
兩年共計 銀三五八五七兩三錢五分 洋八六八九五元九角八分

◉備有簡章函索即寄

本外埠以及南洋各處請按下表填明郵寄股款定股

謹啟者茲願購買貴公司八釐優先股 股特附奉 支票 莊票 郵滙票 一紙計洋 元完全繳足(或)爲股本之一部份其餘 元分 月每月 元如期繳清不誤即希查收給據此致
凡而佛冰淇淋公司 上海四川路八十五號
省 縣 街 啓

庚E2716

Velvet ESKIMO PIE ARCTIC BAR
(This trade mark registered in patent office, Peking)

上海四川路八十五號 凡而佛冰淇淋公司啓 電話中五二八五〇及三

本埠增刊

◉各團體消息

▲儉德會創設兒童歌劇部 儉德儲蓄會、近鑒於藝術與社會團體及個人生活、關係甚重、而在兒童時代、施與審美的教育、尤爲重要、實有提倡之必要、前當老靶子路新會所落成之時、曾請黎錦暉君爲該會所創辦之儉德公學、編成兒童歌劇「三蝴蝶」一本、於九月十一日至十八日該會紀念游藝大會、接連表演八晚、極博得觀衆熱烈之歡迎、「三蝴蝶」之名、以及青天高尚之曲、幾已婦孺咸知、本外埠各女學小學、競相仿效、相率表演、幾乎風靡一時、該會鑒於兒童歌劇感人之深、特與黎君商確、將該會附設之新樂團及兒童部二組、作竭力之發展、新樂者、即黎君所創辦之明月音樂會表演三蝴蝶所伴奏之交響樂也、合中西樂器於一堂、同時並奏、實開音樂家之新紀元、近以歸併儉德儲蓄會、擬訂章程、從事招集團員、該會之兒童部、向分兒童圖書館・兒童游戲部・兒童浴室三組、近謀發展起見、即請黎君籌劃、創設兒童歌劇部、令兒童及新樂團二組、專以教授兒童歌劇、並由黎君親自教授、嚴工上嚴箇凡楊九寰王兼善諸君、補助進行、該會爲謀兒童審美的教育之發展、甚願聯絡上海各小學女學合作、現黎君親住該會與建設科長沈公謙・宣導科長胡惠生、從事計劃、各小學有願加入者、可與沈胡黎三君接洽云、

▲邵亮熙君赴歐留學 邵君亮熙、字友農、江蘇武進人、曾卒業於省立第四中學高中部、嗣入南通農科大學農藝系、肄業各科、成績均極優良、而於稻麥花卉、尤所喜悅、歷年研究、頗多心得、然邵君不自饜足、仍思深造、復自備資斧、於本月十九日、乘大來船放洋赴歐、擬至意法諸國、研究稻麥及園藝、爲期約計四年、將來回國後、必大有裨益於我國農業前途也、

▲培德足球會與文華足球隊之球戰 星期日上午九時半、培德足球會與文華足球隊、相約在持志大學球場作友誼之比賽、公證人爲梁廣揚君、銀角一鳴、雙方開始攻擊、上半時爲二與零之比、下半時爲八與零之比、結果爲十與零之比、勝利屬於培德云、

▲商務與立達之球戰聲 商務印書館同人俱樂部、與江灣立達學園足球隊、於日昨作友誼比賽於立達球場、下午三時、銀角一鳴、開始攻擊、商務內衛與前鋒、極見聯絡、立達攻守亦頗不弱、結果爲四與三之比、勝利屬於商務云、

▲婚禮誌 張君士俊畢業於南大高中、爲前清沙市知府祖華君哲嗣、年甫佩觿、品學兼優、昨午二時、由張志仁陳蘭生兩君介紹、與華興建築公司總理金志雲君之長女公子愛琳女士、行結婚禮在卡德路張君住宅、往賀者、有馮建維王雲圃張一鳴等二百餘人、婚後並由趙瑞生攝影、聞張君現爲三星牛奶公司董事、金女士爲民生女學高材生云、

◉各商店消息

▲新新公司洋雜部及音樂部之新貨 洋雜部新由歐美運到大批各種呢帽、絲絨帽、純羊毛羅宋帽、純羊絨噓帽、北口外皮帽、價格比衆尤廉、美國名廠哈德門呢帽、由七元五角、十元零五角、十二元五角、一百十二元五角、斯德森呢帽、由十五元五角、十六元五角、十七元五角、十八元五角、十九元五角、伯納廠呢帽、十九元五角、二十元零五角、別德士卑呢帽、由七元五角至八元五角、德國別勞呢帽、由七元五角至八十二元五角、意大利波士羅連呢帽、由一百十二元五角至十二元五角、美國伯納絲絨帽三十七元五角、斯德森絲絨帽三十元五角、路壁廠絲絨帽二十九元五角至三十二元五角、奧大利名絲絨帽、由四元五角五分、九元、九元五角、十二元五角、十七元五角、十八元五角、十九元五角、二十元零五角、德國名廠隱帽、由十二元五角、十七元五角、二十二元五角、五十二元五角、七元五角、八元五角、北口外皮帽、由五元五角、六元五角、七元五角、十二元五角、十四元五角、十五元五角、二十元五角、三十七元五角、四十五元、五十五元、六十五元、七十六元五角、八十五元、一百零五元、一百二十五元、一百八十五元、二百二十五元、二百七十五元、三百二十五元、音樂部新到大批各種唱片、京粵各調俱全、特別廉價、壁架每張一元五角五分、大中華每張八角五分、高亭謀得百代等唱片「莫不從廉出售、中西音樂、如凡啞林美得林等、尤特別削價、自造本牌唱機、式樣新奇、迥非昔比、價目格外從廉、以答顧客雅意、

▲先施公司洋什部 最近運到國外及廣東香港各種男女莊陽傘、極爲齊備、計法國蛇木陽傘、每把十八元半、鋼柄包金陽傘、每把十三元半、車厘木男莊綢傘、每把七元半、法國士的克陽傘、每把八元、老牌泰隆陽傘、每把二元九角半、香港本牌冲綢傘、每把二元八角半、白鋼彈璜傘、每把一元八角半、輕便角頭女傘、每把一元四角半、竹套彈璜女傘、每把十九元半、各種顏色女綢傘、每把一元二角半至十五元半、福州紙傘、每把自三角至一元一角半云、

▲麗華公司新到大批各種冬節禮品 麗華公司新由外國運到各種冬節禮品、如外國爆竹、罐頭食物、糖果餅干、雪茄香烟、各色美酒、冬節玩物、華洋銀器、時式手袋等、經已陸續到齊、五光十色、陳列舖面、任人參觀、非但貨色鮮美、而價格甚低廉、故日來顧客購者頗衆云、「又三樓音樂部、新到大批壁架粵調唱片、如假神仙、萬古佳人、吊孝娘、銘心鏤骨上卷、東洋留學生歸國等、音韻皆晰動聽、幷印有曲本、隨片奉贈云、

▲美富參號之減價聲 南京路五福弄口美富參號、直接由各產地運到大宗參燕銀耳各種補品、自本月二十一日起、切實廉價三星期、茲聞日來營業非常發達、天雖陰雨、而遠近顧客、仍是紛至沓來、推原其故、因該號爲北市著名老店、久得社會信仰、近又舉行特別大廉價「更爲發達、聞此減價五日中、每天統扯約售洋五百元左右、間以吉林大山人參與罐頭參片官燕粉等、銷數爲最多云、

申報本埠增刊分類廣告

書目

請看 海上漱石生著 最新出版退醒廬 小說十種 勝看一臺好戲

看戲。須文武出衆。角色齊全。情節緊湊。又有良好之機關佈景。始爲好戲。看書亦然。今海上漱石生新著之小說十種。機關佈景。角色齊全。如不信。請君閱看退醒廬小說。便知道眞勝一臺好戲。

探險小說 一線天(全一冊)定價六角 重重疊疊。珍禽異獸。處處出奇。復水重山。此老生花衫。機關佈景之。好戲也。
軍事小說 機關鎗(全一冊)定價三角 鎗砲喧天。對壘爭鋒。戈矛耀雪。佈防決勝。此文武老生。唱做雙重之。好戲也。
社會小說 還魂茶(全一冊)定價三角 將合忽離。究獲遂心。既離復合。雖嗟失足。此花衫巾生。唱情重頭之。好戲也。
滑稽小說 二百五(全一冊)定價三角 滑稽無匹。自有呆福。詼諧入神。莫笑呆人。此小丑令人絕倒滑稽之。好戲也。
哀情小說 孤鸞恨(全一冊)定價三角 形單影隻。兵匪之災。心傷目慘。家庭之變。此青衫二面特別哀情之。好戲也。
武俠小說 金鐘罩(全一冊)定價六角 研究拳腳。報仇誅盜。練習刀鎗。鋤暴殺姦。此全武行極拿手唯一之。好戲也。
怪異小說 樟柳人(全一冊)定價三角 裝神判事。黃金離騙。搗鬼詐錢。黑幕拆穿。此彩旦看香頭關亡等之。好戲也。
家庭小說 怪夫妻(全一冊)定價三角 兩個怪人。曷保資財。一般奇性。不修家政。此花旦丑角奇形怪狀之。好戲也。
政治小說 破蒲扇(全一冊)定價三角 指南話北。有文有武。聲東擊西。扇火扇風。此袍帶丑角文武兼全之。好戲也。
偵探小說 匾中人(全一冊)定價三角 身入重地。巨案斯破。險陷危機。大勇不撓。此開口跳打武兼機關之。好戲也。

諸君看了這一部十種小說不是勝如看了一臺好戲嗎

價目 合購以上十種 定價三元六角 特價一元五角
贈品 凡購小說十種 贈送錦匣一只 丁卯日曆一個

諸君如欲另購每冊定價五折計算外埠函購郵費加一另加掛號費五分

愛看好書諸君 不可不看
愛讀名著諸君 不可不讀

上海四馬路中五百〇七號 發行所 上海圖書館 E庚2717

趙苕狂先生傑作 神怪鬥法記

是一部別開生面的小說！
在神怪的詞意中：寓有極恰當的至理
在戰鬥的事實裏：寄托着無限的感慨
◉書中有：水戰 火戰 電光戰……種種新奇的戰法！ 楊梅陣 萬劫不復陣……種種驚人的陣勢！
著者的一枝筆：處處推陳出新 別出心裁
諸君閱此書：必可一新耳目。

▲發售特價▼ 全書洋裝三大厚冊 外加精美布匣 定價大洋一元五角 特價只收洋一元
▲奪號贈品▼ 摸得元號者 奉贈書券五元 摸得百號者 奉贈禮券一元 摸得十號者 奉贈禮券五角 摸得小號者 奉贈日曆一只
上海四馬路中市 世界書局發行

四庫全書總目提要 案頭必備 特價祇有六天

特種	特價期內實售十六元四角	特價滿期實售十八元八角
甲種	特價期內實售十四元四角	特價滿期實售十六元八角
乙種	特價期內實售九元六角	特價滿期實售十一元二角

上海四馬路 大東書局發行 E庚1172

歷史哲學 定價一元
辮之文存 小本定價九角
白露半月刊 實價一角
不平等條約概論 定價八角
社會學大綱 定價五角
台灣革命史 定價五角
人生問題 定價一元
影戲劇本作法 實價三角
上海四馬路中 泰東圖書局

上海南京路 文明書局 最新出版圖書
兒童小樂園 每冊七分 全十冊七角
兒童遊戲 / 姙娠與育兒法 / 諸病預防法 / 醫學常識 / 家庭細菌學 / 傳染病之新知識 / 霍亂自療法 / 婦女生殖器病療法 / 當代名人尺牘 全二冊 / 名人白話尺牘 全二冊 / 平民商業尺牘 / 商業通信範本 / 普通尺牘之新研究 / 尺牘門 / 學生初步 / 論說範 / 東萊博議選 / 白話詞約 / 泰西事物起原 / 古人史 / 步兵操典

商業廣告社 美術部 望平街D二六七號 電話中八六〇八
代繪圖樣商標 如並登廣告者 祇取半價兼代 製版交件迅速
欲登各報告白及油漆路牌招貼等 請到本社接洽 價格公道 完全遊戲廣告 省手續 宗旨

啓事
▲上海渡船公司 本公司備有大小火輪及拖船等用於上海各埠 ... 電話中央一一九六 E庚2471

徵求

▲招股 茲擬開一書局 ... E庚[illegible]

▲廉價代捲香烟 本公司自有捲烟機 ... 庚E2700

▲經理不動產事項 買賣・放款・抵押・經管・財產 ... 電話中央五二七

聘請

▲招請推銷員 男女 ... 庚E2701

▲招請機器進口買辦 ... 申E3538

▲聘請經理 ... 52326

出租

房產

▲住宅出租 ... 2474
▲房屋出租 ... 2476
▲店面出租 ...
▲房屋出租 ... 2475
▲洋房出租 ... 2473
▲石庫門召租 ...
新式洋樓出讓 ... 309
▲房屋出頂 ... 庚E2707
▲住宅出售 ... 庚E2708
▲住宅出租 ...
▲單幢石庫門廉價召頂 ... 甲E5187
▲寬大新屋工竣召租 ... 甲E8325
▲請看比衆不同的召租 ... 甲E5274
▲寬大洋房出租 ... 庚E7504
▲住宅廉價召頂 ...
▲吉屋召租 ... 甲E5035
▲吉屋召租 ... E2713
▲洋房召租 ... 甲E5171

儉德會餐廳 老靶子路福生路口 電話北二三五三號
地位寬敞 清潔衛生 各式大菜 味美價廉 倘蒙惠顧 無任歡迎
每客自七角半至一元不等

粵南酒樓 北四川路武昌路口 電話北一九四九號
適宜冬令食品 竹絲鷄 鮑魚 三蛇會
星期美點 鹹點 鵪肉啊嚨批 紅玉雙絲卷 蘇化荔芋角 蟹黃蟹盒子 甜點 松花甘露酥 菓汁蛋黃撻 奶精馬蹄糕 蓮子鳳凰飽 各五分
並新運到菓子狸

菜館

▲精緻洋房出讓 ... 庚E2443
▲洋房出售 ... 庚E2440
▲優美洋房出讓 ... 庚E2439
▲吉屋出售 ... 庚E2438
中國式房屋及店面出買 ... 庚E2442
▲房屋出售 ... 庚E2706
▲房屋出售 ... 庚E2710

龍光橋 獨步 眼科 童好奇 專治七十二種凶險目疾 ... 庚E2629

西洋年輕女子 茲有一年輕西女 ... 按摩 ... 甲E5273

上海中國瘋病醫院 專治各種瘋癲 ...

▲按摩術 茲有術精年輕西女 ... 甲E5829

醫藥

▲現銀出借 地皮房產押款 ... 庚E2702

出借

▲地皮出賣 ... 庚E2709

地產

▲注意廉讓 ... Morris Oxford ... 甲E5302

出售

謀生求學 唯一捷徑

◉本院均有適宜的供獻 ... 工藝系 商業系 醫藥系 文學系 游藝系 專修系

◉新民營業科 信託部 發行部 經售部 廣告部 美術部 介紹部 翻譯部 儲蓄部 放款部 小說部

振華打字專科學社招男女生 ... 甲E4625

教育

蘇州瘋科 張愼夫 專家 ... E2446

▲營業機會

▲於分類廣告中特闢專欄

▲爲經營商業者之一大助力

分類廣告。非特有關人生。即對於商業貿易。亦可供給其一種機會。嘗有人焉。自外洋運來多量原料。而爲吾國各種工業所必需者。海上一隅。爲工業最發達之區。惟每有一種新發明品時。對於原料採辦。常有感受困難者。如某種原料以何處出產者最佳。或最爲豐富。而合於經濟。此種問題。實爲常見。故特闢專欄。徵求原料之來歷。亦爲當務之急。雖然。此種徵求。僅營業之一種。其他關係營業之事甚多。姑舉一二。如有人願以鉅資營商。缺相當佐理人才。或則懷才不遇。或有擴充營業而需同志投資。或因有大宗貨物。擬聘人設法推銷。諸如此類。均可包括於營業範圍。而有賴於分類廣告者。故特闢專欄。以供需要。且因此種廣告。往往含有新聞性質。必爲讀者所樂聞。其所得效力必較大力。向未嘗及。爰特不惜犧牲。以開通風氣爲旨。故對於此種營業機會之廣告。不能列入別欄者。槪以每字四厘計算。至於其他各欄。仍照舊例。附列於此。尚希注意及之。(一)待聘廣告每字四厘。(二)教育廣告每字五厘。(三)其他各欄廣告每字六厘。

▲妙機公司明天減價　北四川路仁智里口妙機公司、由明天起、舉行冬季大減價二十一天、並備有精美冬令化妝品、及曼陀時裝美女月份牌、在減價期內、分贈主顧、以示歡迎云、

▲惠羅一元貨今日截止　南京路惠羅公司、日前發售一元貨以來、購者踴躍、幾如山陰道上應接不暇、致後來者均抱向隅、各界以一元貨確係應美、機會難得、羣相要求繼續發售、該公司爲酬答顧客起見、特再展期兩天、所有各項貨品、如玻璃器皿、金屬物品、時新衣料服裝用品、及日用什物等、祇及原價之半、或四分之一、顧客選購、莫不異常滿意、聞一元貨即於今日截止、購須從速云、

▲青年會西餐部之近訊　四川路青年會西餐部、清潔衛生、爲海上之冠、邇來營業尤爲發達、近爲優待顧客起見、特定於十二月一日起、凡惠臨公司大菜者、奉送甜饅頭及檸檬茶、以酬盛誼云、

▲大陸雅霜銷數猛進　大陸雅霜、久負盛名、在化妝品中、無不知有雅霜、香氣文雅、歷久不散、是其特色、因是男女界起熱烈之歡迎、本年銷數、既較往年爲多、而每日出貨、踵趾相接、此往彼來、大有供不應求之勢、又該號新到大批德國暖水壺、價廉物美、頗爲各界欣賞云

▲福利公司之玩具世界　福利公司之玩具世界、於今日正式開幕、中西來賓、擁擠異常、尤以兒童爲衆、其玩具之新穎、爲滬上所罕有、五花八門、奇巧美麗、誠海上少有之玩具世界也、聞爲競爭計、定價特廉、中華顧客、優待再打九折、並有華職員招待云、

◉出版界消息

▲北新週刊十五期　北新書局出版之「北新」週刊、注重出版界批評、并討論出版事業、如印刷裝訂之藝術、校對事務之實際等、均甚精到、且甚有興趣、但在大體上、該刊多多批評文字作品、現在　在第十五期上注目於小學教科書、詳言改革方法、發行地寶山路該局、四馬路光華書局等處均有發售、

▲法政月刊出版預告　法政大學、近以國內出版界、對於法政等類之雜誌、尚屬罕覯、爲應時勢之需要計、特創辦定期刊物一種、定名「法政月刊」、由該校學生會出版部主任張學伊陸起等主編、其第一期業已付印、下月初十日即可出版、內容有樓桐蓀之「法國憲法上之大總統職權」、郭元覺之「論刑律修訂各問題」、陶彙曾譯「蘇俄民法繼承法條文」、及張學伊之「中國女子參政問題」等二十餘篇、材料極爲豐富、約有六千餘面、聞僅定價一角、已約定本埠光華泰東民智有美堂等書店代售云、

▲旅滬廣東報定期出版　旅滬廣東報、定於十二月二日出版、聞該報主任爲程辟金、其他撰述人物、多爲廣東有名學者、程君著作頗多、尤以「老子哲學的研究和批評」一書爲最有價值、(民智書局印發已三版)彼近日極力提倡國民經濟、該報出版時、對於此點、將有所發揮云、

▲格言精粹已出版　退思社自贈送格言精粹一書後、各處預索者、有黑龍江湖南奉天直隸山東安徽廣東江蘇浙江等省、幾有應接不暇之勢、今書已出版、一一付郵、並聞該社以索者踴躍、將書添印若干、凡愛讀格言諸君、欲索者附郵一分、書明詳細地址、投代理處北京路一零二號中華銀行錢雲濤君、即可寄奉、

▲語教促進會編印新書報　全國國語教育促進會、編印「國語月報」、第一期內容、異常豐富、該會副會長吳稚暉先生、有「封面談」一文、尤爲雋妙、準於十二月一日出版、凡該會會員一律贈閱、非會員只收回成本大洋一角、寄費一分、又聞該會爲供明年一月各地舉行國語運動紀念會之參考起見、特添印「全國國語運動會刊」第一第二兩期數千冊、函索每兩冊只須郵票五分、再國語羅馬字業已公布、該會爲便於各界研習起見、特請編輯部郭後覺君編輯「國語羅馬字」一書、內容除公布之拼音法式外、并有「國語羅馬字先生底歷史」、「閱者須知」、「字母歌」、「拼音文字示例」多篇、以及「國語羅馬字字母讀音與別種字母對照表」、註釋詳明、每冊定價大洋一角五分、八折發售、日內即可出版云、

▲中華圖書集成公司新書廉價　海甯路錫金公所對門中華圖書集成公司、出版各種圖書、茲爲優待讀者起見、特將新出各書廉價出售、如國文百日通每部一元、官場怪現狀每部九角、陸稼書演義每部八角、夢學全書每部五角、各書售價比較平時減少十成之二三云、

◉星相訊

▲菱清女相士　因原處有改建訊、特於前日遷於舊居東首、大舞台西二百二十八號半、照常觀相云、

▲名相家張安邦來滬　當代名相家南通張安邦、名聞大江南北、茲應滬人士之邀請、特來滬上、現下榻南市大達碼頭興盛旅社、聞名往相者絡繹不絕云、

◉啟事

劉悟誠君鑒　蘭心戲院在博物院路此復(記者)

卡爾登影戲院預告

◀陽歷十二月一號起開映▶

張慧冲導演兼主演尚武愛情影片

奪國寶

請看張慧冲君死裏逃生之紀念片

歐美武俠影片、已稱盛一時、唯我中國、獨不多見、張君所以不惜冒大險以爲創、「奪國寶」者、即其冒險之成績也、上海會有一驚人之消息、想諸君必能記憶、即六月十九日、張君駕汽車在吳淞拍此「奪國寶」中冒險情節、不料險中遇險、一車之中、共坐十一人、死者死、傷者傷、獨張君得以無恙、因其無恙、方能以「奪國寶」與諸君相見、否則從此不復能見張君於銀幕矣、遇險爲攝「奪國寶」而遇險者、遇險而居然脫險、脫險而仍繼續拍成此冒險新片「奪國寶」、是則「奪國寶」者、豈非張君死裏逃生之紀念片乎、片之優劣、不欲自誇、觀衆見之、自有公論也、

卡爾登影戲院啓

吃藥不如套籠

吃藥、道地是喝苦水、何等難受、而且效驗遲緩、凡是遇着胃炎、心悸、血虧、失眠、癆瘵、痿症、等慢性病、就是拚命喝了、一時也難望痊愈的、如若套上美國威爾沙博士最近發明的安樂籠、因爲電磁的直接作用、健康之後、毫無痛苦、並且還有一種愉快的感覺、那末分明是吃藥不如套籠了、欲知詳細、請臨敝行、否則電話通知、亦可趨前晤教、

▲敝行每日免費療治歡迎試驗　廣東路三號四〇九號房間

上海美商安樂洋行

▲外埠函索說明書立即寄贈　電話中央四〇六五號

冬令宜用熱水浴

寒冷天氣用蒸汽熱水浴身最快心事也惟有自動熱水裝置乃能如願以償而享無上樂趣

上海自來火行謹啓

樣子間　南京路A字卅一號

卡爾登影戲院

今天(最後一天)日夜開映

大明星范倫鉄諾最後傑作

美國聯美公司最名貴之出品

(後部)荒漠刦美記

一千九百二十四年之夏。本院曾開映一關於亞剌伯酋長之愛情影片。曰「荒漠刦美記」。原名"The Sheik"。其酋長係由大明星范倫鐵諾所飾。當時曾哄動全滬人士。咸謂若此片者。不可再得者也。今夏范倫鐵諾又攝一新片。原名"The Son of The Sheik"。譯名「後部荒漠刦美記」。記酋長之子之艶史。范倫鐵諾兼飾二角。(一爲酋長。一爲酋長之子)又加入一個加利著名美女佛爾麥彭開(Vilma Banky)其表演。取景。攝影等等。在在較勝前片。且范倫鐵諾於此片攝製方竣。遽而長逝。耗音傳來。此片乃益名貴。本院因此迷電美國聯美公司。將此片即速寄滬。以飽吾滬電影觀衆之眼福。幸該公司已將該片運到。本院不敢自秘。想滬人士欽仰范氏之明星者。必已於前日提前開映。從未見過范氏之作品者。又不可不觀此片。凡欲觀范氏最後之傑作者。不可不觀此片。

今天開映二次

◉第一次　下午三點鐘起　價目　樓上一元　樓下六角　幼童減半

◉第二次　晚九點一刻起　價目　樓上元半　樓下六角　幼童一律　一元　二元

電氣用戶注意

電灶或電爐每月租費只須銀五錢

工部局電氣處

樣子間南京路廿六號

電話中央二一八三號

最優美之住宅區域

TUNSIN ROAD 在安定盤路之西大西路底地頗幽靜交通便利是爲新闢之區最宜於經營府第及置業者之購備

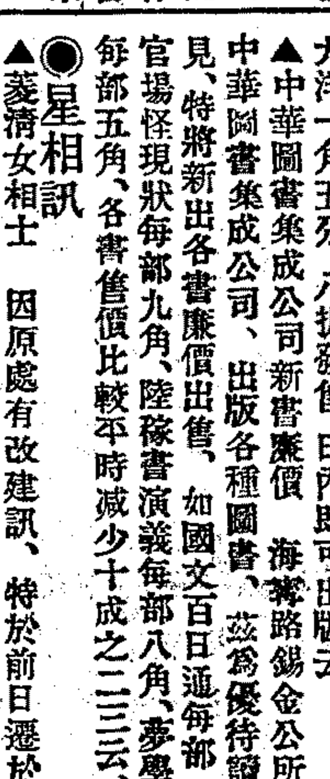

ARC

普益地產公司

上海南京路十五號　電話中央八二二二

大世界

游藝無蓋照

新奇大游藝

◉約近百種◉極盡聲容

◉公餘消遣◉此爲第一

▲羣芳會的京崑時調

▲童子團的新奇藝術

▲藝術團的皮條扛子

▲星期團的滑稽新戲

▲新出世的中國影戲

▲大劇場的文武京戲

▲王美玉的女子蘇灘

▲開心團的滑稽歌劇

▲王殿玉的特別拉戲

大世界

贈品無蓋照

競爭大贈品

◉特別增加◉大籤易得

◉人人有贈◉件件精美

▲特甲籤……各得本世界長年游券……一張

▲特乙籤……各得一打鏡箱至尊煙……一箱

▲甲字籤……各得寳洋贈品……一元

▲乙字籤……各得裝聽至尊牌香烟……一聽

▲丙字籤……各得大世界門票……一張

▲丁字籤……各得小囝牌大花露水……一瓶

▲戊字籤……各得上等牙刷……一枝

▲己字籤……各得精印美女畫片……一張

▲庚字籤……各得小囝牌小花露水……一瓶

▲辛字籤……各得至尊牌香烟……一包

▲壬字籤……各得五蝶牌香烟……一包

▲癸字籤……各得雪白霜……一瓶

先施樂園大贈品

門票兩角每張附送贈品券一紙到樂園贈品處領取贈品什錦糖一盒或香皂一塊或先施化妝品一件隨意領取

▲券券有贈◉人人有望▼

每日另加六大特獎

隨贈品券內附送　得者領獎

第壹獎　沙狐頭馬褂或十四開金手表(隨意擇取一件)

第二獎　珠皮夾　絲巾　熱水瓶　閙鐘(任意取一件)

第三獎　樸粉夾　頂上香皂(任取一件)

第四獎　五名　自熱暖水袋各得一只

第五獎　十名　本樂園月券各得一張

第六獎　廿名　先施六寸本身照相各得一張

加映上海影戲公司

弟弟

㊣劇場消息

▲東華開映綠菊影片與「愛國熱」 東華大戲院院主丁君嘗以自種之菊、出賽于上海蒔花會、得獎極多、尤以其中綠菊一種爲最名貴、特由英美烟公司電影部派人攝製電影新聞片、定于今晚在東華大戲院與「愛國熱」名片、同時開映、「愛國熱」名片由著名小說「無國之人」改製而成、備有特別學界優待劵、無論何座、一律小洋四角、連演三天、座滿極早、淸晨即有電話來定座者云、

▲民新赴港攝影團消息 民新影片公司自「三年以後」一片攝竣後、繼起者爲「海角詩人」「復活的玫瑰」二片、該二片係以港澳海島爲佈景、該公司不惜耗用巨資、由監理黎李兩君及導演侯曜、率領劇務人員、前後往香港澳門及華南一帶攝製、便道時或前往中山縣翠亨鄉(孫中山誕生地)攝取該鄉景物、及孫中山故居、以備將來攝製「孫中山」一片之用云、又該公司「和平之神」一片前由李應生君攜往香港、放映營業、在中途西伯利亞丸放映時、中西人氏、觀者環集、多譽該片可媲美歐美名作、結果二西人因欲奪取該片香港租映權、互出高價競爭甚烈云、

▲中央明日開映禮拜堂婚變 美國電影明星中有李健那但男Reginald Denny以擅長滑稽表演爲名、風采體態、不亞已故明星范倫鐵拿、現隸環球影片公司、專演滑稽言情劇、「禮拜堂婚變」"What Happened to Jones"一片、即但男入環球後最得意之作、此片劇情雖稱詼諧、而不邈胡鬧、於逸趣中又有諷刺意味、嘗開映於愛普廬、見者皆稱之、現由中央影戲公司租得、並請潘毅華君譯述華文字幕、逐段於片中映出、譯文皆取原意、亦頗詼諧、閧明日(即一號)起在中央大戲院連映四天云、

▲連環債最後一天 大中華百合影片公司新片連環債、爲朱君瘦菊得意之作、描寫社會上之風流孽債、循環不已、由六大明星表演、莫不淋漓盡致、近在中央大戲院開映、雖連朝風雨、觀衆仍極擁擠、今日爲該片在中央映演之最後一天、

▲紀「連環債」 「連環債」是大中華百合影片公司「探親家」之後最近的出品、朱瘦菊所導演的、凡看過「風雨之夜」的觀衆們、一定承認朱君的導演的手腕靈敏、思想精細、能有引人入勝的本領、這就是朱君高人一等的地方、並非是在下恭維他、實在是大家公認的了、「連環債」昨日公映於中央戲院、七時驅車往觀、已無插足的餘地、可見朱君導演的片子號召力了、宇宙是一個大債場、宇宙中的人民、不過是債場中的一分子罷了、循環的討債、豈是王在東同徐明黃徵嗎、子女對於父母、妻對於夫、也是討債、所以俗語「不是前世的債主、今生不能成爲夫婦子女」、所以天下的人們、皆是循環的討債啊、不過子女對於父母、妻對於夫的討債、局中人都還個個地快樂、以爲教養子女是應當的事、誰知即是向你來討債的哩、看朱子瘦菊所述的本事、「他三個只算輪流還債、還種事世界上最多、而局中都還個個自得其樂呢、」這幾句話、多麼地切實沈痛、寓意是何等地深刻啊、再加以穿插新頴、選取演員得當、如王謝燕、周文珠、湯天繡、都飾劇中的要角、大家公認有銀幕的經驗、而湯氏雖經驗不深、然表演也有獨到的地方、可與周王並肩、所以表演深刻、而又帶有滑稽的意味、所■才能

笑舞臺 夜戲價目 花廳六角 月樓六角 官廳五角 特廂五角 特廳四角 頭廂三角 頭廳二角 二等二角 電話中央五一三五
今夜開演 戰地一女郎

祇有二天請勿錯過
特請名角客串主角 金君玉如
◉新編蘇州古蹟實事好戲◉
兎印鴛鴦壙
◉趕製眞景◉ ◉不日開演◉
葉子新編新時愛情好戲 梅郎 特製眞景加入新奇穿挿

神仙世界大京班廿六日夜戲目
門票每位小洋二角（今日隨門票附送贈品劵一紙憑劵領獎）電梯上下不另取資
(日)單德元 大明九十八 歷史十一 唱做十二搜 好戲 本 應龍 (鸞鴦樓)
(夜)宋代文武唱做好戲 頭本七盜珍珠旗

神仙世界女子京劇廿六日夜戲目
門票每位小洋二角（今日隨門票附送贈品劵一紙憑劵領獎）電梯上下不另取資
(日)蔣鳳雲 朱聯奎 施勝奎 富雲打 董霞月紅 (背板 洪羊洞 斷太后) 櫻桃釣金龜
(夜)朱聯奎 富雲霞 翁梅倩 董紅月空 (砂痣 女解 魚藏劍) 城計打 汪碧雲 花鼓

神仙世界影戲 門票每位小洋二角 電梯上下不另取資
今日隨門票附送贈品劵一紙憑劵領獎
請看久不到申電影明星寶蓮的傑作
◀全部四十大本▶
黑衣盜 今日開映第三 共四集四大本
(時間)日五點至七點 夜十一點至一點

神仙世界男子新劇社 門票每位小洋二角 電梯上下不另取資
今日隨門票附送贈品劵一紙憑劵領獎
▲日戲▼ 大男尋父
▲夜戲▼ 頭本張勳

先施樂園大京班廿六夜戲
禮請京津著名最優等文武藝員准演傑作好戲
全班合演 全部西施
影戲 古井重波

永安天韵樓大京班十月廿六日戲
全體文武藝員合演
全本王亞銀

永安天韵樓大京班十月廿六夜戲
蔣秀山 曹碧雲 張漣芳 余德奎 鞠瑞亭 小寶 小庭 印德 于笑儂 小長 趙勝 周海 譚蕙 吳紅 趙梅寶君
三兩鋼鞭 董家山 新安驛 周月安 程永亭 雙演挑華車 討漁稅 御碑亭

永安天韵樓
菊花大會 特別大贈品
凡購門票一張即贈日用品一件

新新屋頂花園 游客觀覽 不另取資
▶一身二體四手四足奇孩陳列本園新聲大劇場右側◀
張治兒 易方朔 (日)活急煞 (夜)苦憐奶孀孀
武俠艷情名片 女皇艷史 十大本 ▲加映▼ 朱葆三 謝鴻勳 大出喪

新新花園鐘社男子新劇社
▶一身四體二手四足奇孩陳列本園新聲大劇場右側◀
姚溪僧 陸有文 蔣呆兒 馮鯀秀 譚志遠 羅笑倩 夏天人 李曼英 秦哈哈 蕭天呆 高夢樓 胡化恨 王天賜
(日)李三娘 (夜)騷翁賢媳

新新屋頂花園新聲大劇場廿六日夜戲目
▶一身二體四手四足奇孩陳列本園新聲大劇場右側◀
(日)朱紅艷月 芳芬 芙蓉 王菊 海棠 繆黑 金燈 吳鳳 馬翠秀 ▲鴻鳥盆 計賺 附馬才 浣紗計 送翠花 興府 花仙花 嘉樓 雲英 吳漢殺妻 三娘教子
(夜)董張祥奎 芙蓉 海棠 繆黑 吳燈 馬翠 秀英 桂芬 于 ◉戲草橋關 松林 忠孝圖 新安驛 花花挑華車 金笑坐宮 令盜 四出雲 關見娘 全本雙演 金鳳樓 盤 王菊仙山

新新屋頂花園
人有人贈 空前大贈品 有票贈票
年劵 狐皮 金表 銀瓶 座鐘 水瓶 月劵 等十二種贈品

新世界達社新劇十月念六日戲目
陸幽蘭 楊龍明 王海德 言論正生 陳趙文 滑稽大家 王筱聲 張恨霞 劇務主任 吳无能 顧醒儂 哀艷名旦 吳夢 潑辣名旦 宋掌笑 劉航愚 汪醉風
(日戲)人間地獄 (夜戲)惡嫂嫂

新世界紹興戲十月念六日戲目
裘鳳林 潘勝奎 丁梁父 秦月峰 馬潮水 衛 梅 桑 樊笑倩 張雲標 馬順昌 任才進 筱鐘金
(日戲)三本雙珠鳳 (夜戲)前本紅樓鏡

新世界崑劇十月念六日戲目
◉日戲◉ ▲投淵▼ ▲打天▼ 元和 鄭
◉夜戲◉ ▲訴魁▼ ▲山門▼ ▲出獵▼ ▲回獵▼ ▲思凡▼ 白羅衫

小世界大京班廿六日夜戲目
門票每位小洋一角各場不另取資 （電話南一百三十七號 北中央四四六九）
(日)胡黑燈 (保國大) 劉長寶 趙慶樓 趙鏡朱 張雲友 倪紫奎 (大家樓) (名府) 周文龍 鄭珊 (戲)
(夜)吳笑鈴 倪福珊 趙瑞春 張文龍 趙慶斬 雲樓春 (打扛子三 除害天上台) 華雄秋配子鄒 伐

小世界愛華社新劇十月念六日夜戲目
門票每位小洋一角各場不另取資
謝鳳翔 黃蕙芬 湯桂枝 倪金鸞 王情夢 周禎增 葉文英 陳明珠 張桂生 唐笑儂 沈蝶梅 諸亦珍 王蘭貞
(日戲)十字碑 (夜戲)前本玉連環

小世界越劇十月念六日夜戲目
門票每位小洋一角各場不另取資
勞繡春 裘鳳如 周崇華 筱加喜 黃雲仙 應榮芳 倪坒生 童正初 雪芳 金 謝碧雲 裘鳳山 周伯林 朱達煥 筱傳桃 宋全松 金根老 裘小法
(日戲)後本葵花計 (夜戲)二本玉連環

共舞台男女合演十月廿六夜戲
(價目注意)月樓一元 特包八角 頭包六角 優等官廳一元 特廳八角 頭廳四角 二廳二角
今晚雙齣連環戲六時半登場
頭二本蓮花公主

天蟾舞台十月廿六夜戲 電話中央二三七○
(價目)特別花樓一元 優等官廳一元 特別包廂八角 特別官廳八角 頭廳四角 三層特等三角
陸文斗 陳寶峯 彭永奎 陸春珊 劉樹田 陳玉琴 劉奎 官何 劉筱英 陳衡奎 董漢 何臣 李仲謝 馬元鴻 焦志奎 陸雅 春揚 義秋 寶棠 紅蘭 冰奎
◀頭二本大紅袍海剛峯出世▶

丹桂第一台假座大新舞台 電話中央五五六○
十月廿六夜戲
價目注意	花樓	月樓	特包	頭包	三層花樓	三層特等	三層後廂	優廳	特廳	頭廳
	三元	二元	一元二角	六角	八角	五角	三角	三元	一元四角	八角

畢小樓 金少山 朱桂芳 楊瑞亭 碧琴芳 茂州廟 取洛陽 開山府 武家坡
李萬春 歷城賺
名震寰球伶界大王 梅蘭芳 汪派唱做正宗鬚生 王鳳卿
張春彥 姚玉芙 姜妙香 魏蓮芳 侯喜瑞 蕭長華
前部西施

大舞台十月廿六夜 接連歷史機關佈景好戲 演台史關景戲 新戲
(價目)花樓包廂一元 特別官廳八角 二等正廳五角 三層包廂三角
王佳棠 孫少嵋 李瑞亭 劉蕙琴 趙如泉 趙韻殷 小聲春 月楊虎 小樓 李桂 春韻 毛珂李 賈璧勝 雲奎 姚俊卿 張桂芬 孫慶梅 陳月卿 韓玉
◀狸貓換太子 十三本 本 十四本 本▶

大世界乾坤大劇場京班廿六日夜戲目
◀看資樓上樓下日夜一律每位小洋一角▶
(日)王雲芳 邱德成 彭綵女 湯珠芳 郭桂蘭 郭素三 勝坤 (牡丹亭 文昭關 百寶箱) 起解 文口 採山 安驛 新表 丑功
(夜)小泉 湯如雷 景月 來芳 桂 玉峰 (如聲鴻) 大名府

大世界老慶豐班甯波戲廿六日夜戲目
(日戲)望月樓 王金福 盤河戰 韓丞柱 中鍾仙 雙龍鎖
(夜戲)陳梅芳 項連卿 征東 五本 葉天表

大世界民樂社武林歌劇
念六日夜戲目
▲日戲▼ 打崑山
▲夜戲▼ 空門賢媳

大世界民鳴社男女揚州戲念六日夜戲目
董耀士 張福 筱玉庚 筱翠玉 筱桂玉 筱琴玉 筱英玉 施蘭雲 裔生樂 尹爲粥瑞
(日)誰死先 頭趙五 本娘 (夜)九本瓦車篷

大世界雅儒集南方歌劇
廿六日夜戲目
▲日戲▼ 醉中緣 索欠偰責 破鏡重圓
▲夜戲▼ 失羅帕 姣玲代嫁 花橋自刎

大世界競社新劇廿六日夜戲目
▶價目 附座二角來送香茗一碗散座分文不取◀
徐素秋 章曉霞 董天厄 陸嘯 俞梧 擁翁 翠彩 張霞美 鍾玉懷 張玉一 方也 繆逸公
(日戲)議和之母 (夜戲)全部紅菱艷

大世界鴻福堂紹興文戲念六日夜戲目
王龍 張雲紅 尹配亭 高瑞奎 張勝美 王支林 駱福鳳 趙雲芳 張雪卿 佩永 王 雪玉春 俞存梅 黃德喜 陶素寶 朱小蓮 李泉寶 姚芳煥 李銀松 俞竹言
(日戲)三本雙金花 (夜戲)蛟龍扇

丹桂第一臺(玉記) 假座大新舞臺 (電話)中央五六五五〇

禮聘名震寰球譽滿全國色藝雙全歌舞特長古裝青衣文武花衫伶界大王

梅蘭芳

特煩重排希世名貴歷史古裝新劇

今夜准演 前部　念八夜准演 後部

西施　西施

西施一劇爲綴玉軒著名之偉大劇本原分三本閧動一時現刪繁就簡採精汰蕪自獻美起至范鑫遊五湖止凡數十場改爲前部後部兩夕演完場場湊緊幕幕精彩而前本之羽舞後本之響屧廊以及范鑫借隱五湖笙歌雅奏尤爲全劇之特色西施爲我國歷史上最著名之美女梅君爲全世界聞名之大藝術家表演斯劇恰合身分唱做繁重搭配整齊誠名貴絕倫之古裝新劇但此劇本不輕易出演茲爲酬答春申之顧曲士女雅意起見特煩梅君演來以飽各界之眼福佳座無多務希早定以免向隅爲幸

准於本月二十七即星期三夜

駐滬各國領事及各大僑商煩演古裝唱做傑作名劇

黛玉葬花

石頭記中的林黛玉。無人不知道他是金陵十二釵中之第一的傑出。其平居工愁善病非等開者能形容其幽怨之態。是劇乃梅君生平之傑作古裝佳劇。此次來申未登台時。即有多數西人士。欲煩一演。近日駐滬各國領士於讓會時。亦嘗以斯劇面請。是以梅君於本星期三。准演黛玉葬花。藉應外賓之請。故將後部西施於星期四准演。特此預告 中外各界人士。務乞早臨。以免向隅幸甚•

禮聘全國歡迎正宗汪派獨一無二唱做鬚生

王鳳卿

今夜准演 前部西施

禮聘全國歡迎長靠短打神勇超羣兼擅唱做第一傑出文武鬚生

李萬春

今夜准演 賺曆城

新世界模範商場聯合大贈品

◉今日隨票附送

味樂口香糖一盒

贈中加贈

游券　月券

美金戒　赤金戒

迷陣

千門萬戶曲折奇奧達到寶塔可得二角四角之特別贈品

日夜開映三星公司出品著名影片

窗前足影

(加映) 謝鴻勳大出喪

▲商場裝飾▼

▲比衆不同▼

▲菊花雙塔▼

▲高聳雲霄▼

博得衆人的掌聲不絕、深刻觀衆們的腦府了、分幕光線、皆臻上乘、總之「連環債」是一部成功的作品、也可以說是朱君的心血浴成的了、所以看罷歸來、樂而爲之記、(自有)

▲爲親犧牲將攝竣　明星公司第一組導演張石川初擬攝製「無名英雄」、嗣因男主角張慧沖自己導演之「奪國寶」、尚未完全、故將「爲親犧牲」提前攝演、女主角張織雲、男主角朱飛、均異常賣力、因石川君急於成功、有時午前攝取外景、午後攝演內景、晝夜工作、毫無休息、此雖石川之精神偉大、然亦可見該公司演員之盡忠職務也、聞「爲親犧牲」自開攝日起、至今尚不滿十日、而已攝成五分之四、日來天雨綿綿不絕、工作稍有停頓、只須天氣放晴、三兩日內、該片即可全部告成也、

▲范倫鐵諾最後一天　范倫鐵諾絕作「後部荒漠封美記」、自在卡爾登開映後、已觀過該片者、莫不稱之爲范氏作品中之最佳者、今日爲此片開映最後之一天、明天起、將另換他片、故未覩該片者、今日爲最後之機會云、

▲北京大戲院加演「淘金記」一天　北京大戲院自開映淘金記以來、雖連日天雨、而觀衆猶擁擠異常、日售滿座、致後到而未得一覩者甚夥、紛紛要求續映數天、該院原定於明日(一號)起換映世界偉片「情絲自縛」、茲以情不可卻、特加映(禮拜三)一天、價目照舊云、

▲恩派亞開映失意英雄之盛況　恩派亞影戲院、現在開演之失意英雄、表演入微、觀衆激賞、連日賣座頗盛、開祇有今日一天、明日開演小孝子云、

◉天氣報告　徐家滙天文台昨日下午四時三十分氣象預報云、天陰、海濱有霧、山東四周及黃海之上有稍强之東北風、至西北風不等、東海風無定向、又昨日下午三時前二十四小時內本埠氣溫最高六〇・一、最低五一・八、去年同日最高六一・二、最低三九・九、

◉本刊啟事　投稿諸君。注意下列各事。
(一)文字用洋紙抄寫。勿書兩面。以免排版時有錯誤。
(二)來稿勿用橫寫。
(三)圖畫及文字之附圖。勿用鉛筆及藍水繪畫。因不能製版也。

無線電話

開洛五一四—D收音機。用四座眞空管。最適宜於外埠之用。此機銷路最廣。凡開洛之優美特點。無不具備。際茲美金暴漲。而敝公司。優待顧客。並不增價。每具全套仍售二百八十八元。

開洛 Wave Master 用五座眞空管。敝公司曾在蕪湖南京泰縣各處裝設多起。無不滿意。遠處諸君。購用此機。決無困難。

開洛五零七收音機。用六座眞空管。係今年十月份美國最新式樣。初次運到。音調之清晰。裝璜之精雅。無論何機。無出其右。實無綫電話收音機之驕子也。

如有關於無線電話問題見詢。無不詳覆。本埠當派專員接洽。

電話中央六五三四 六五三五

上海南京路十二號 開洛公司

分售處 南京路滙通 南京路十二號A惠勒 華美 霞飛路七二五號康福

大舞臺

禮聘環球獨一泰斗文武老生

李桂春 即小達子

小楊月樓

廿六夜接演連台 十三本 十四本

狸貓換太子 狸貓換太子

天蟾舞台 (注意) 本台定座電話中央三七零二

新排大明歷史忠正耿直萬古流傳文武機關新劇

准今夜初次新演

頭本 二本

大紅袍

海剛峰出世

患胃氣病的救星到了

胃氣散

此散能治各種肝胃氣痛用上等名貴藥料製成凡患肝胃氣痛各症無論遠年痼疾初起新病無不藥到病除散服後定能永遠斷根如患胃氣病請速購服每瓶大洋五角 代售處上海漢口路申報館廣告處啟 常抱經

▲評「後部荒漠刦美記」 范倫鐵奔生前所演的末一本片子，是「後部荒漠刦美記」，今開映於卡爾登，前部荒漠刦美記，也是由他主演，那劇的女主角，我現已記不清是誰，不過由後部正劇前的一張「敬謝愛麗斯(Agnes Ayres)女士致本劇和致范倫鐵奔之誠意」的字幕看來，大約是伊主演的，爲求逼眞起見，後部的息克夫婦二角，仍由前部的原人擔任，然而愛麗斯在後部中飾息克的妻子，是一不甚重要，而又不能不有的配角，所以請伊來了就冠了一張謝伊的字幕，後部的女主角是彭開，彭開演的片子，以前上海不知來過沒有，在這片中演的實在稱賞，而且面貌也生的很美，不愧飾了那阿汗一見就傾心的舞女約史明，約史明雖是一個舞女，却並不如阿汗的僕人拉麥丁所說「像一般的舞女一樣，伊騙了他(阿汗)」，其實伊非特沒有騙他，連任何男子也沒有騙過，因爲伊操舞女的生活是被逼的，並非出於伊的本心，在遇阿汗的以前，伊還沒有開始伊的浪漫生活，在月下的殘堞中，一對初次密約的戀人相遇了，他們接吻，他們擁抱，然而他們並非不知味般狂吻，他們有鑑賞吻的閒味，看他漸漸地，漸漸地由手而臂，而肩，而額，而面，終而唇，對着將地甜蜜地一吻，擁抱了，伊請他將那槍放在地下，然而那知就爲此被擒，阿汗被擒後，聽了他的情敵的謊話，「你還以爲伊眞的愛你嗎，伊不過引誘你來做俘虜的呀，」就相信了，雖然，他並不因此忘了他對伊的愛，只要看那「他身上創傷是很速的全愈了，」的字幕，便可推知他的心的創傷，却不容易全愈，約史明呢，伊眼見伊的戀人被擒，自己又給人看守住，莫說去救他，便連着他一看都很難，好容易待人全睡寂了，伊偷偷地離了篷帳，去看伊的戀人，可是那時他已被他的僕人救回去，伊撲了一個空，無可奈何，只好以他贈伊的戒指自娛，後伊重見他時，他既這樣的冷，被他刦到了他的篷帳後，又是那般的無情，伊只好以「我恨你我恨你」自己解嘲，並求「阿拉，你幫我恨他，」(阿拉是他們的神)這一句簡單的禱告，深深地表明伊實不能恨他，待他的僕人給一袋錢打發伊走時，伊眞有些恨了，擲去了他贈伊的那枚戒指，然而過了沒幾分鐘，伊便似有意似無意地又去撫摩那戒指，才想起已擲去，於是又去尋找那又苦又甜的唯一的紀念物，伊的愛他正不必用「我愛你」而任人都可以看的出來了，再，范倫鐵奔的化裝很神妙，息克父子兩人，幾乎看不出是他一人兼飾的，還有跳舞班中的小丑，很能引人發笑，觀衆緊張的情緒，有了他，才能時得舒展一下，（三昧）

東華大戲院

今日起日夜開映

愛國慘情大悲劇

愛國熱

Hearn and Starke in "As No Man Has Loved"

時間 （下午）五時半 ▲夜▼九時一刻 星期六日加演日戲三時一次 兒童半價

價目 ▲日▼ 四角 六角 八角 一元 ▲夜▼ 六角 八角 一元 一元半

特別優待本埠學界諸君凡持特別優待券來院購票者一律減售四角該券可向各校庶務處索取

共和影戲院

西門外方浜橋

今天日夜 民新公司出品 玉潔冰清

星期四初次開演第二三集偵探長片 羅蘭失鑽記

▲價目▼ 特別包廂每位一元 普通包廂每位小洋六角 月樓每位小洋四角 正廳每位小洋二角 幼童減半收費

星期一 星期四 星期日皆換片

城南通俗影戲院

大東門南小南門北 每星期二次換片

今天日夜開演 中國武俠影片 奇峰突出 張惠民 徐素貞（主演）

本院日夜開映三次 第一次二時半 第二次六時半 第三次九時起 時間全無關礙 特此佈告

念八日起演中國影片「玉潔冰清」

價目 大洋一元 小洋四角 二角

虹口大影戲院

虹口乍浦路北 電話北一四八 每逢星期一星期四更換新片

◀今天日夜開映▶ 世界著名愛情佳片 ▲連映三天▼

怒潮淹城記 "THE SIN FLOOD"

（時間） ▲每日開映三次▼ 第一次日戲三時 第二次晚七點 第三次晚九點一刻

（價目） 樓上三角 樓下二角 幼童減半 日夜一律

拳術大王 淡潑西 強湯萊 決鬥

□注意今天夏令配克□

二開映世界驚人香檳拳賽名片二

◉外加著名有趣味新聞片◉

時間 第一次下午五時半 第二次晚九時一刻

價目 第一次一元五角 一元 第二次二元 一元

奧迪安大戲院

今天日夜開映

美國紐約寫實愛情香艷新片

第五街

"Fifth Avenue" with Marguerite De La Motte and Allan Forrest

我們知道美國紐約有條馬路名「第五街」。是很出名的。但是出名雖出名。它裏面奇奇怪怪的事蹟也多着了咧。那是未會到過美國紐約的我們所不知到的。現在的影劇。是趣重於描寫了。因爲電影是一種綜合的藝術。描寫就是藝術。「第五街」的題目好極了。片裏的描寫深刻極了。藝術也好極了。那是我們不可不看的。

時間 下午三時 五時半 九時一刻

價目 （日）六角 八角 一元 （夜）八角 一元 一元五角 日戲兒童減半

百星大戲院

今日日夜開映

寰球公司冒險愛情名片

匪窟餘生

價目 （日）樓下四角 樓上六角 兒童減半 （夜）樓下六角 樓上一元 兒童一律

時間 （日）下午三時 下午五時半 （夜）下午九時一刻

地址 老靶子路西（近北河南路口）

神仙世界空前大贈品

本世界門票附送贈品券一張隨票憑券領獎

▲辦法列後▼

每一千張爲一組內有頭二三大獎一千張以外多則類推

券券有獎 人人有望

頭獎一張 贈四十開眞金手表一只

二獎一張 贈花旗夾金手表一只

三獎一張 贈兩磅熱水瓶一個

四獎七張 各贈遊券十五張

五獎每券 各贈遊券一張

（庚E 2561）

上海大戲院

北四川路虬江路口

◀由本月三十日至十二月二日即星期二至星期四連映三天▶

奇情傲世新片八本

金錢與愛情

"OFF THE HIGHWAY"

此片描寫金錢與愛情之競爭，其中離奇變幻，以遺產爲全片之主腦，主人扮老僕，家人爭遺產，對於現世之守財虜下一重大教訓，而歸宿在於愛情，因爲金錢一物，往往能障礙愛情，惟有眞正純一之愛情者，斯能輕視金錢，而不爲所轉移，故結果愛情戰勝金錢，金錢且聽命於愛情矣，片中表演非常很切，可稱佳構

（時間） 五點半 九點一刻 逢星期六及星期日加映三點一場

（券價） ▲日戲▼ 樓上六角 樓下四角 ▲夜戲▼ 樓上一元 樓下六角

愛普廬影戲院

今日下午五時半晚九時一刻

（開映寰球公司名片）

覆車鴛鴦

廣舞台開映影戲

虹口北四川路虬江路中

陰歷十月念四日

偵探長片 威廉登主演 冒險姻緣 第三集四大本 加映 滑稽 四大本

諸君注意 是本月十七日即上星期日所送之票由今日起至念六止在此三天之內可以通用過期無效不可錯過爲幸

價目 樓上小洋三角 樓下小洋二角 幼童減半

▲時間▼ 日戲三點至五點 夜戲七點至九點 九點至十一點

中山大戲院

院址虹口四卡子橋 電話北二二五三號

▲今天日夜開映▼

王漢倫 胡蝶 吳素馨合演

電影女明星

天一影片公司出品

日戲 樓上小洋三角 樓下小洋二角 夜戲 樓上小洋四角 樓下小洋二角

第一次三時 第二次七時 第三次九時

平安公司 金星大戲院

北四川路橫浜橋 中央大會堂原址

▲祗有今日一天▼

【開心影片公司】（第五次最新出品）

雄娘婦

（共十一大本） ●汪優游君導演●

◉預告◉ 明天日夜開映 卜萬蒼君導演 張織雲女士主演 未婚妻 ▲明星公司出品▼

▲價目▼ 正廳小洋二角 樓廳小洋三角 包廂小洋四角 童僕減半

▲時間▼ 第一次三時起 第二次七時起 第三次九時起

九畝地大戲院

假座新舞臺

北市電話中央三四九一 南市電話二百三十 星期二三更換新片

今日日夜開映 外加滑稽大一本

全球著名球大王

克羅 球大王

◀時間▶ 第一次二點 第二次六點 第三次八點半

◀價目▶ 樓上小洋四角 樓上小洋三角 樓下小洋二角 樓下小洋一角

●新舞臺客券通用●

北京大戲院

最新建築規模宏大中國唯一之影戲院

北京路貴州路口 電話中央七四一〇

徇各界要求加演一天

星期二三開映每日三次 日戲三時 五時半 夜戲九時一刻

世界馳名滑稽大王

卓別麟

最新最佳傑作

淘金記 又名『財運亨通』

優待觀客 並不加價

價目 日戲 正廳小洋三角 樓廳小洋六角 花樓小洋九角 ◉夜戲 正廳小洋四角 樓廳小洋八角 花樓大洋一元

十二月一號星期四起準映

麥雷女士生平最得意傑作

社會艷情佳片 情絲自縛 巴黎繁華寫眞

Barbara La Marr in "The White Moth"

中央大戲院

電話中央七五七一 本院每逢禮拜三禮拜日換片

（日戲價目）（樓下）正廳四角 （樓上）樓廳五角 包廂七角

（夜戲價目）（樓下）正廳五角 （樓上）樓廳六角 包廂八角

（每日開映日戲）（日戲三點鐘起）（夜戲七點及九點半連映兩次）

注意 本院爲優待觀客起見免得售票時一時擁擠特發售優待廂券一種每本十二張售洋五元除包廂以外樓廳正廳均可隨意入座

▶祗映今日一天◀

大中華百合影片公司最新出品

警世滑稽社會電影

朱瘦菊導演（即小說家海上說夢人）

最擅表情之女明星 王乃東 湯天繡

王謝燕 徐維翰 周文珠 王信徵 謝雲卿

◀七大明星合演傑作▶

連環債

●連環債 循環夫妻

愛觀電影的人•大概還記得外國影片中有部循環夫妻•出現之後•就使許多觀衆腦筋裏印下劉別謙三字•大家承認他是導演界一個白描聖手•愛觀小說的人•大概也曉得中國小說中有部歇浦潮•那著作的上海說夢人•他一副描寫手腕•却也不弱•但是海上說夢人•不久就被人識破是朱瘦菊的化身•可是他導演的風雨之夜•馬介甫•幾部戲•在描寫上面•不甚着力•此番的連環債•却全似白描取長•在在耐人尋味•見者都比之爲中國循環夫妻•其實中國朱瘦菊的描寫•和外國劉別謙的描寫•各有一番手段•俗話說•各有三千年道行•但是二君的道行•誰深誰淺•却要請諸君到本院來評賞評量•就明白了•

新中央戲院

電話北二三二二 本院每逢禮拜三禮拜日換片

（日戲價目）（正廳三角 樓廳五角 包廂七角）（夜戲四角 六角 八角）

（每日開映日戲）（日戲三點鐘起）（夜戲七點至九點起連映二次）

▶祗映今日一天◀

杭州明心影片公司最新出品

社會警世道德佳片

袁樹德先生編劇兼導演

主演傑作 方沛霖 楊惆如 素曼雲 袁漢雲 明秀英 羅文苑 莊芝霖

小孝子

恩派亞戲院

電話中央七〇六二 本院每逢禮拜三禮拜日換片

（日戲價目）（樓下）二等二角 頭等三角 （樓上）樓廳四角 包廂六角

（夜戲價目）（樓下）二等三角 頭等四角 （樓上）樓廳六角 包廂八角

（每日開映日戲）日戲三點起 夜戲七點及九點一刻起

大中國影片公司最新出品

失意的英雄

主演 林如心 陳秋風 柳青青

（優待顧客）本院現發售一種優待廂價券每本十張分樓上樓下兩類樓上每本三元樓下每本二元此券除此廂價外尚可用至陽曆年底

卡德影戲院

電話西八七八二 本院每逢禮拜三禮拜日換片

（日戲價目）（樓下）正廳二角 特廳三角 （樓上）樓廳四角

（夜戲價目）（樓下）正廳三角 特廳四角 （樓上）樓廳五角

（每日開映日戲）（日戲三點起）（夜戲七點及九點起連映二次）

世界著名唯一悲劇

原本空谷蘭

又名世外桃源

萬國大戲院

電話北四五九八 本院每逢禮拜三禮拜日換片

（日戲價目）樓下二角 樓上三角 （夜戲價目）樓下二角 樓上四角

（今天開映三次）（日戲）三點起 （夜戲）七點起及九點起

天一新片

後部珍珠塔

主演 吳素馨 胡蝶 丁子明 金玉如

中華大戲院

電話中央九一一六 本院每逢禮拜三禮拜日換片

（日戲價目）（樓下）正廳二角 （樓上）樓廳三角 包廂五角

（夜戲價目）（樓下）正廳三角 （樓上）樓廳四角 包廂六角

（每天開映三次）（日戲三點鐘）（夜戲七點及九點起）

天一影片公司 神史佳片

前部珍珠塔

邵醉翁導演 主演十餘明星

世界大戲院

閘北寶興路青雲路 電話閘北一〇六五

（價目）普通一角 正廳二角 樓廳三角 包廂五角

（今天開映三次）（日戲三點鐘起）（夜戲六點及八點起）

神州公司最新藝術作品

可憐天下父母心

顧肯夫導演

注意 本院爲優待觀客起見特發售全年通用優待價券一種每本七張售洋一元大洋正廳樓廳此券隨意入座

雲飛汽車公司

靜安寺路分站

環龍路總站

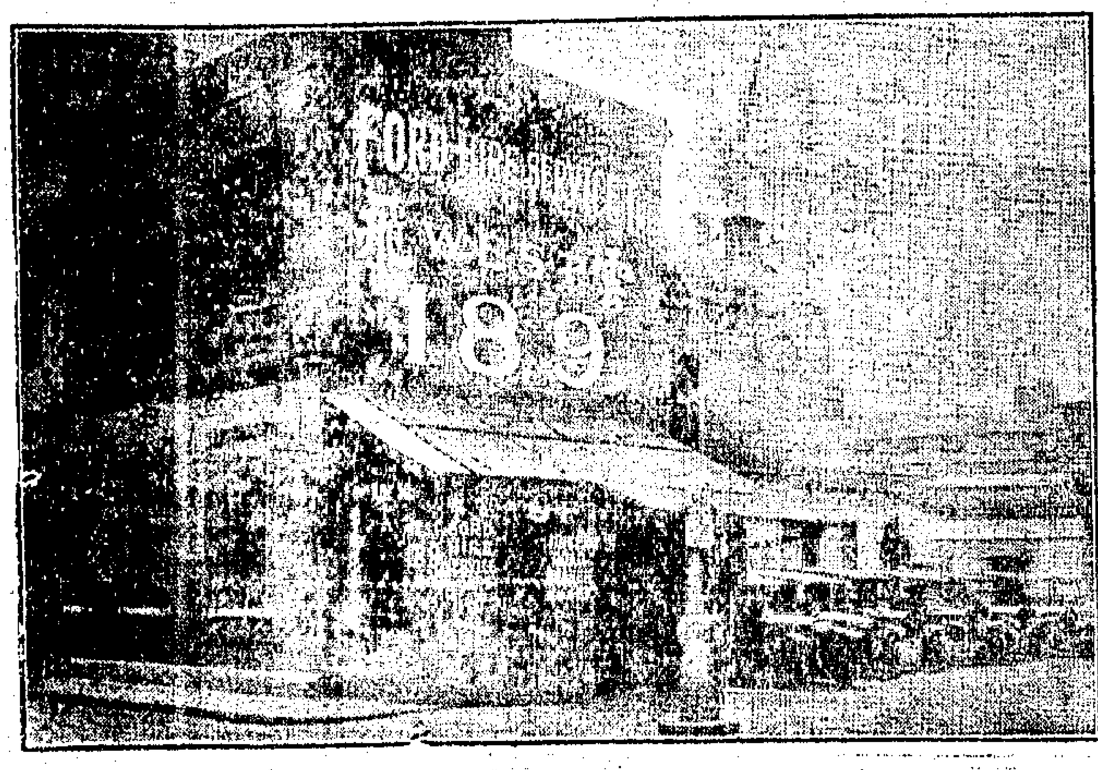

仁記路分站

預告

精緻新車大遊行

電話西一八九號

無論在本埠何處通話○請接西一八九號○必係接通環龍路本公司總站○本公司接電員○即由專用電線○轉接與尊處相距最近之本分站○乃於極短時間內○即可驅車至

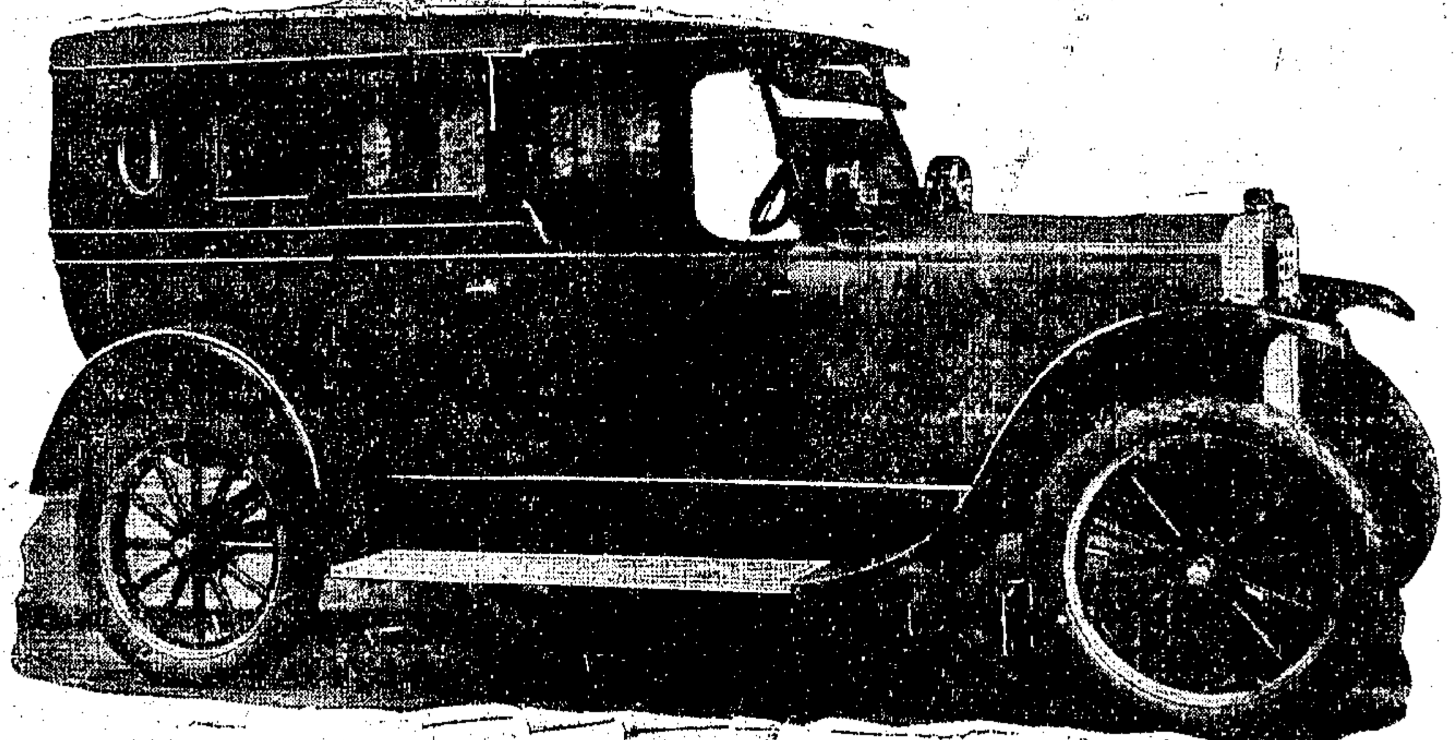

電話西一八九號

前○伺候應用○至於價格○仍照曩例○並不增加○再此項新車○特別構製○最新式樣○皮篷墊靠○坐位舒暢○精緻安適○迥不可及○請試乘之○當信不謬○

此項精優美妙新汽車准於陽曆十二月一日上午十時起至下午三時止環行本埠各處以供衆覽然後即陳列本公司內隨時供客租用謹希注意是幸

電話西一八九號